

## Отчет № А501-19

Об оценке рыночной стоимости право пользования на условиях договора аренды объектом нежилого фонда свободного назначения общей площадью 133,5 кв.м, расположенным по адресу: г. Москва, г. Зеленоград, корп 826

Заказчик: Департамент экономической политики и развития города  
Москвы

Исполнитель: ООО «Оценка и Консалтинг»

Дата оценки: 09.09.2019 г

Дата составления отчета: 09.09.2019 г



## ООО "Оценка и Консалтинг"

420140 г.Казань, ул. Ю.Фучика, д.90а (БЦ "Франт"), оф.814 тел. (843) 209-20-09 e-mail: oik7@list.ru

В Департамент экономической политики  
и развития города Москвы

В соответствии с Государственным контрактом №ДЭПР/54-05-19 от 08 мая 2019г. специалисты ООО «Оценка и Консалтинг» определили рыночную стоимость право пользования на условиях договора аренды объектом нежилого фонда свободного назначения общей площадью 133,5 кв.м, расположенным по адресу: г. Москва, г. Зеленоград, корп 826.

Дата оценки: 09.09.2019 г

Срок проведения оценки: 06 сентября 2019 года - 09 сентября 2019 года.

Дата составления отчета: 09.09.2019 г.

Порядковый номер отчета: № А501-19.

Предполагаемое использование результатов оценки: определение рыночной стоимости права пользования на условиях договора аренды объектом нежилого фонда (без учета коммунальных и эксплуатационных расходов, платы за пользование земельным участком) для использования в качестве начальной цены торгов.

Основание для проведения оценки: Государственный контракт №ДЭПР/54-05-19 от 08 мая 2019г., задание на оценку №А501 от 05.09.2019 г..

Оценка проведена в соответствии с требованиями ФЗ N 135-ФЗ "Об оценочной деятельности в Российской Федерации", а также федеральными стандартами оценки №№1,2,3,7.

Необходимую информацию и анализ, используемые для оценки стоимости, Вы найдете в соответствующих разделах отчета.

Рыночная стоимость, определяемая в данном отчете, может использоваться исключительно согласно цели и предполагаемому использованию результатов оценки.

Основываясь на проведенных исследованиях и расчетах, оценщики пришли к выводу, что по состоянию на дату оценки рыночная стоимость объекта оценки составляет:

№пп	Адрес	Площадь, кв.м.	Годовая арендная ставка, руб/кв.м, без НДС *	Годовая арендная ставка, руб/кв.м, с НДС*	Годовая рыночная арендная плата, руб. без НДС*	Годовая рыночная арендная плата, руб. с НДС(20%)*
1	г. Москва, г. Зеленоград, корп 826	133,5	9 936,67	11 924,00	1 326 545,45	1 591 854,00

**\* Примечание: рыночная стоимость права пользования на условиях договора аренды объектом нежилого фонда определена в настоящем отчете без учета коммунальных (КУ) и эксплуатационных расходов (ЭР), а также платы за пользование земельным участком.**

Если у Вас возникнут какие-либо вопросы по оценке или по использованной методике её проведения, мы обязательно на них ответим.

С уважением,  
Генеральный директор  
ООО «Оценка и Консалтинг»

Евсеев Е.В.

## Содержание

<b>Содержание .....</b>	<b>- 3 -</b>
<b>1. Основные факты и выводы .....</b>	<b>- 5 -</b>
1.1. Общая информация, идентифицирующая объект оценки .....	- 5 -
1.2. Результаты оценки, полученные при применении различных подходов к оценке ...	- 5 -
1.3. Итоговая величина стоимости объекта оценки .....	- 5 -
1.4. Основание для проведения оценки .....	- 5 -
1.5. Ограничения и пределы применения полученной итоговой стоимости .....	- 5 -
<b>2. Задание на оценку .....</b>	<b>- 7 -</b>
<b>3. Заявление о соответствии .....</b>	<b>- 8 -</b>
<b>4. Сделанные допущения и ограничительные условия .....</b>	<b>- 9 -</b>
<b>5. Термины и определения, использованные в Отчете .....</b>	<b>- 11 -</b>
<b>6. Перечень использованных при проведении оценки данных .....</b>	<b>- 13 -</b>
6.1. Источники рыночной информации .....	- 13 -
6.2. Документы, устанавливающие количественные и качественные характеристики объекта оценки. ....	- 13 -
<b>7. Сведения о заказчике оценки и об оценщике .....</b>	<b>- 15 -</b>
<b>8. Точное описание объекта оценки с приведением ссылок на документы, устанавливающие качественные и количественные характеристики объекта оценки .....</b>	<b>- 16 -</b>
8.1. Количественные и качественные характеристики объекта оценки .....	- 16 -
8.2. Характеристика местоположения Объекта оценки .....	- 23 -
8.3. Имущественные права и обременения .....	- 24 -
8.4. Анализ наилучшего и наиболее эффективного использования объекта оценки (НиНЭИ)-	24 -
<b>9. Анализ рынка объекта оценки и обоснование значений или диапазонов значений ценообразующих факторов .....</b>	<b>- 27 -</b>
9.1. Анализ социально-экономического развития Российской Федерации за 1 квартал 2019г. -	27 -
9.2. Анализ социально-экономического развития г. Москвы на 1 квартал 2019г.....	- 29 -
9.3. Определение сегмента рынка, к которому относится объект оценки .....	- 30 -
9.4. Анализ рынка коммерческой недвижимости города Москвы на январь 2019 г. ....	- 33 -
9.4.1. Обзор рынка офисной недвижимости Москвы 1 кв. 2019 г. ....	- 39 -
9.4.2. Обзор рынка торговой недвижимости Москвы 1 кв. 2019 г. ....	- 45 -
9.4.3. Обзор рынка складской недвижимости Москвы 1 квартал 2019 г. ....	- 50 -
9.5. Анализ основных факторов, влияющих на спрос, предложение и цены сопоставимых объектов недвижимости, с приведением интервалов значений этих факторов.....	- 55 -
<b>10. Описание процесса оценки объекта оценки .....</b>	<b>- 81 -</b>
10.1. Последовательность определения стоимости объекта оценки, объем работ .....	- 81 -
10.2. Выбор методов оценки в рамках подходов к оценке .....	- 82 -
10.3. Выбор подходов и методов оценки.....	- 82 -
10.4. Затратный подход .....	- 82 -
10.5. Сравнительный подход .....	- 83 -
10.6. Доходный подход.....	- 84 -
<b>11. Расчет стоимости аренды помещений сравнительным подходом -</b>	<b>85 -</b>

11.1. Методология оценки объекта недвижимости сравнительным подходом .....	85 -
11.2. Сегментирование рынка и выбор аналогов.....	85 -
11.3. Выбор элементов и единиц сравнения .....	87 -
11.4. Обоснование и расчет корректировок.....	87 -
<b>12. Выводы и анализ результатов оценки .....</b>	<b>95 -</b>
<b>13. Приложения .....</b>	<b>96 -</b>
13.1. Аналоги по аренде помещений .....	97 -
13.2. Рыночная информация, использованная для расчета корректировки на состояние отделки -	105 -
13.3. Копии документов Заказчика.....	124 -
13.4. Копии документов Оценщика.....	133 -

## 1. Основные факты и выводы

### 1.1. Общая информация, идентифицирующая объект оценки

Объектом оценки является право пользования на условиях договора аренды объектом нежилого фонда свободного назначения общей площадью 133,5 кв.м, расположенным по адресу: г. Москва, г. Зеленоград, корп 826.

### 1.2. Результаты оценки, полученные при применении различных подходов к оценке

В процессе проведения оценочных работ оценщик применил один подход сравнительный.

**Таблица 1. Результаты оценки при применении различных подходов (арендная ставка, руб/кв.м/год без НДС)**

№пп	Наименование объекта	Площадь, кв.м.	Затратный подход		Сравнительный подход		Доходный подход		Рыночная стоимость с округл., руб. без НДС (20%)
			Стоимость, руб. без НДС (20%)	вес	Стоимость, руб. без НДС (20%)	вес	Стоимость, руб. без НДС (20%)	вес	
1	право пользования на условиях договора аренды объектом нежилого фонда свободного назначения	133,50	не применялся	0,00	9 936,67	1,00	не применялся	0,00	9 936,67

### 1.3. Итоговая величина стоимости объекта оценки

Итоговая величина рыночной арендной ставки составляет:

№пп	Адрес	Площадь, кв.м.	Годовая арендная ставка, руб/кв.м, без НДС *	Годовая арендная ставка, руб/кв.м, с НДС*	Годовая рыночная арендная плата, руб. без НДС*	Годовая рыночная арендная плата, руб. с НДС(20%)*
1	г. Москва, г. Зеленоград, корп 826	133,5	9 936,67	11 924,00	1 326 545,45	1 591 854,00

**\* Примечание: рыночная стоимость права пользования на условиях договора аренды объектом нежилого фонда определена в настоящем отчете без учета коммунальных (КУ) и эксплуатационных расходов (ЭР), а также платы за пользование земельным участком.**

### 1.4. Основание для проведения оценки

Основанием для проведения оценки является Государственный контракт №ДЭПР/54-05-19 от 08 мая 2019г., задание на оценку №А501 от 05.09.2019 г..

### 1.5. Ограничения и пределы применения полученной итоговой стоимости

При проведении оценки Объекта оценки Оценщик установил следующие ограничения и пределы применения полученного результата оценки:

- Итоговая величина рыночной стоимости права пользования на условиях договора аренды объектом нежилого фонда (без учета коммунальных и эксплуатационных расходов, платы за пользование земельным участком), указанная в Отчете, определена исходя из предполагаемого использования настоящего Отчета, а именно для для

использования в качестве начальной цены торгов и не может быть использована иначе, чем в соответствии с целью оценки.

- Результаты оценки действительны в течение шести месяцев с даты составления Отчета, если в порядке, установленном законодательством РФ или в судебном порядке не установлено иное.

## 2. Задание на оценку

### Задание на оценку № А501

к Государственному контракту от 08.05.2019 № ДЭПР/54-05-19

г. Москва

05.09.2019

1. **Объект оценки:** право пользования на условиях договора аренды объектом нежилого фонда общей площадью 133,5 кв.м, расположенным по адресу: Москва, г Зеленоград, корп 826 (свободного назначения).
2. **Состав объекта оценки:** согласно прилагаемым документам и результатам осмотра.
3. **Характеристики объекта оценки:** согласно прилагаемым документам БТИ.
4. **Права, учитываемые при оценке объекта оценки, ограничения (обременения) этих прав:** право пользования на условиях договора аренды, обременения - не установлены.
5. **Имущественные права на объект оценки:** собственность города Москвы.
6. **Основание для проведения оценки:** поручение от 02.09.2019 № 33-6-209119/19-(19)-0.
7. **Вид стоимости:** рыночная стоимость.
8. **Цель оценки и предполагаемое использование результатов оценки (с/без НДС):** определение рыночной стоимости права пользования на условиях договора аренды объектом нежилого фонда (без учета коммунальных и эксплуатационных расходов, платы за пользование земельным участком) для использования в качестве начальной цены торгов объекта оценки при планируемом использовании объекта недвижимости согласно п.1.
9. **Дата(ы) оценки:** на дату осмотра.
10. **Расчет(ы) стоимости услуг на выполнение задания:** расчет стоимости оказания услуг по заданию осуществляется в соответствии со спецификацией, являющейся приложением № 5 к Техническому заданию, являющемуся приложением № 1 к государственному контракту от 08.05.2019 № ДЭПР/54-05-19.

№ п/п	Описание объекта нежилого фонда	Количество объектов оценки	Стоимость единицы, руб.	Стоимость услуг всего, руб.
1	Москва, г Зеленоград, корп 826, общей площадью 133,5 кв. м	1	11 847,40	11 847,40

**Размер денежного вознаграждения за проведение оценки:** 11847 (одиннадцать тысяч восемьсот сорок семь) рублей 40 копеек. НДС не облагается в связи с применением упрощенной системы налогообложения, на основании ст. 346.11 глава 26.2 НК РФ.

11. **Срок проведения оценки:** с 06.09.2019 по 12.09.2019.
12. **Допущения и ограничения, на которых должна основываться оценка:** нет, кроме установленных законодательством РФ об оценочной деятельности.
13. **Приложения:** пакет документов.

От Государственного заказчика:  
Начальник Управления оценки

В.В. Васильев



От Исполнителя:  
Генеральный директор ООО «Оценка и Консалтинг»

Е.В. Евсеев

м.п.



*Вас*

### 3. Заявление о соответствии

Подписавший данный отчет (далее – Оценщик) настоящим удостоверяет, что в соответствии с имеющимися у него данными:

- факты, изложенные в Отчете, верны и соответствуют действительности;
- содержащийся в Отчете анализ, мнения и заключения принадлежат самим оценщикам и действительны в пределах допущений и ограничивающих условий, оговоренных в настоящем Отчете;
- оценщики не имеют ни настоящей, ни ожидаемой личной заинтересованности относительно объекта оценки и действуют непредвзято и без предубеждения по отношению к вовлеченным сторонам;
- гонорар Оценщиков не зависит от оценочной стоимости объекта, а также тех событий, которые могут наступить в результате использования вовлеченными сторонами выводов и заключений, содержащихся в Отчете;
- никто, кроме подписавших настоящий Отчет, не участвовал в подготовке Отчета и не оказывал авторам профессиональной помощи в его написании;
- оценщики имеют соответствующий опыт и навыки, нужные для оценки данного объекта;
- приведенные в Отчете факты, на основании которых проводился анализ, делались предположения и выводы, были собраны с наибольшей степенью использования знаний и умений оценщиков, и являются на их взгляд, достоверными и не содержащими фактических ошибок.
- Отчет об оценке соответствует перечисленным ниже стандартам оценки:

**Таблица 2. Используемые стандарты и обоснование их использования**

Краткое наименов. стандарта	Полное наименование стандарта	Сведения о принятии стандарта	Основание для использования стандарта
ФСО-1	Федеральный стандарт оценки №1 «Общие понятия оценки, подходы к оценке и требования к проведению оценки»	Приказ МЭРТ РФ №297 от 20.05.2015г	Стандарт обязателен к применению
ФСО-2	Федеральный стандарт оценки №2 «Цель оценки и виды стоимости»	Приказ МЭРТ РФ №298 от 20.05.2015г	Стандарт обязателен к применению
ФСО-3	Федеральный стандарт оценки №3 «Требования к отчету об оценке»	Приказ МЭРТ РФ №299 от 20.05.2015г	Стандарт обязателен к применению
ФСО-7	Федеральный стандарт оценки №7 «Оценка недвижимости»	Приказ МЭРТ РФ №611 от 25 сентября 2014 г.	Стандарт обязателен к применению в соответствии ФЗ-35 ст. 15
Стандарты и правила оценочной деятельности Некоммерческого партнерства Саморегулируемой организации «Союз «Федерация Специалистов Оценщиков».			

Оценщик

Петрова А.И.



## 4. Сделанные допущения и ограничительные условия

1. Оценщик исходил из того, что сведения, содержащиеся в настоящем Отчете, получены из источников, заслуживающих доверия.

2. Юридическая экспертиза правового статуса Объекта оценки и подтверждающих его документов не проводилась. Описание прав на Объект нежилого фонда выполнено в соответствии с предоставленной документацией. Оцениваемая собственность считается свободной от всех претензий со стороны третьих лиц и обременений, за исключением оговоренных, в Отчете.

3. В отсутствие документально подтвержденных имущественных прав третьих лиц в отношении Объекта оценки, ограничений (обременений), а также экологического загрязнения Объекта оценки проводится исходя из предположения об отсутствии таких прав, ограничений (обременений) и загрязнений с учетом обстоятельств, выявленных в процессе осмотра, если в задании на оценку не указано иное.

4. Специальные исследования экологической ситуации договором на оценку не предусмотрены.

5. Во избежание некорректного толкования результатов оценки любые ссылки на материалы Отчета, любая его трансформация, в том числе перевод Отчета на иностранные языки, без соответствующей редакции и разрешения Оценщика не допускаются.

6. Оценщик предполагает отсутствие каких-либо скрытых факторов, влияющих на оценку. Оценщик не несет ответственности за наличие таких скрытых факторов и за необходимость выявления таковых.

7. Оценка проводится в предположении о том, что не существуют никаких скрытых факторов, влияющих на стоимость Объекта оценки, которые невозможно выявить в рамках компетенции Исполнителя, в результате анализа представленных к оценке документов, информации, находившейся в открытом доступе к дате проведения оценки. Оценщик и Исполнитель не обязаны проводить работы по выявлению таких факторов, и не несут ответственность в случае их выявления впоследствии.

8. Поскольку Оценщик не имеет специального образования в области строительно-технической экспертизы, а также средств инструментального контроля объектов недвижимости, поэтому доступными средствами и методами проверки достоверности информации о техническом состоянии Объекта оценки является визуальный осмотр. Техническая экспертиза и прочие виды специализированных исследований в отношении Объекта оценки не проводились. Исполнитель и Оценщик не несут ответственности за наличие скрытых факторов природного или техногенного характера, влияющих на стоимость Объекта оценки, за исключением случаев, когда указанные факторы можно было выявить при анализе используемой для проведения оценки информации. Оценка проводится из предположений об отсутствии каких-либо скрытых факторов, влияющих на стоимость оцениваемого имущества, не выявленных в ходе визуального осмотра или не указанных в представленных Оценщику документах.

9. Специальные измерения параметров Объекта оценки не проводились. Исполнитель и Оценщик не несут ответственности за возможное несоответствие указанных в документах и действительных параметров Объекта оценки, которое может оказать влияние на стоимость Объекта оценки, за исключением случаев, когда Оценщик, используя доступные средства и методы, был способен выявить такое несоответствие.

10. Оценщики не предоставляют дополнительных консультаций по данному Отчету и не отвечают в суде по вопросам, связанным с объектами, за исключением случаев, оговариваемых законодательством и отдельными договорами.

11. Мнение Оценщика относительно рыночной стоимости объекта действительно на дату оценки.

12. Отчет об оценке содержит профессиональное мнение Оценщика относительно рыночной стоимости Объекта оценки и не является гарантией того, что Объект оценки

может быть продан на свободном рынке по цене, равной стоимости Объекта оценки, указанной в данном отчете.

13. Рыночная стоимость, определяемая в данном отчете, может использоваться только для задач, оговоренных данным Отчетом.

14. В отношениях с Заказчиком, определяемых рамками данного отчета, Оценщик руководствуется действующим законодательством в области оценочной деятельности.

15. При оценке Исполнитель использует общепринятое программное обеспечение – электронные таблицы Microsoft Excel 2010. Все расчеты, выполнены в соответствии с принятыми в данных программных продуктах округлениями и ограничениями. Цифры, приведенные в расчетных таблицах, могут не совпадать с конечным результатом, приведенным там же, т.к. все числовые значения приведены в удобном для визуального восприятия виде, в то время как для расчетов использовались значительно более точные числовые данные.

16. Документы, предоставленные Заказчиком для проведения оценки, содержатся в архивном экземпляре Отчета об оценке, который хранится у Исполнителя. В настоящем Отчете об оценке представлены копии с документов, предоставленных Заказчиком. Ответственность за достоверность документов и информации, предоставленных Заказчиком, Оценщик не несет, в связи с этим копии документов, используемые Оценщиком при оценке, представленные в настоящем отчете, заверению Оценщиком не подлежат.

17. Копия настоящего Отчета, не заверенная надлежащим образом, считается недействительной.

18. Исходя из вероятной природы рыночной стоимости, указанной в ст.3 135-ФЗ, Оценщик не принимает на себя никакой ответственности за неспособность Заказчика оценки или третьих лиц совершить с Объектом оценки сделку, для определения ценовых параметров которой составлен настоящий Отчет об оценке.

19. Предполагаемое использование отчета об оценке – определение рыночной стоимости права пользования на условиях договора аренды объектом нежилого фонда (без учета коммунальных и эксплуатационных расходов, платы за пользование земельным участком) для использования в качестве начальной цены торгов., в соответствии с этим, Оценщик не приводит в отчете вероятный диапазон рыночной стоимости, ограничиваясь указанием в отчете итоговой величины рыночной стоимости Объекта оценки.

20. При определении рыночной стоимости Объекта оценки Оценщик исходил из того, что у владельца объекта оценки имелись права собственности на объект оценки.

21. Кроме вышеуказанных условий, в ходе расчетов Оценщик, возможно, будет вынужден принять дополнительные условия, допущения. В таком случае, принятые допущения будут непосредственно отмечены Оценщиком в соответствующей части Отчета.

## 5. Термины и определения, использованные в Отчете

**Объект оценки** - это объекты гражданских прав, в отношении которых законодательством Российской Федерации установлена возможность их участия в гражданском обороте.

**Цель оценки** - определение стоимости объекта оценки, вид которой определяется в задании на оценку.

Итоговая стоимость объекта оценки определяется путем расчета стоимости объекта оценки при использовании подходов к оценке и обоснованного оценщиком согласования (обобщения) результатов, полученных в рамках применения различных подходов к оценке.

Датой оценки (датой проведения оценки, датой определения стоимости) является дата, по состоянию на которую определяется стоимость объекта оценки. Если в соответствии с законодательством Российской Федерации проведение оценки является обязательным, то с даты оценки до даты составления отчета об оценке должно пройти не более трех месяцев, за исключением случаев, когда законодательством Российской Федерации установлено иное.

**Цена объекта оценки** - денежная сумма, предлагаемая, запрашиваемая или уплаченная за объект оценки участниками совершенной или планируемой сделки.

**Стоимость объекта оценки** - расчетная величина цены объекта оценки, определенная на дату оценки в соответствии с выбранным видом стоимости.

**Итоговая стоимость объекта оценки** - величина, полученная как итог обоснованного оценщиком обобщения результатов расчетов стоимости объекта оценки при использовании различных подходов к оценке и методов оценки.

**Подход к оценке** - совокупность методов оценки, объединенных общей методологией. Методом оценки является последовательность процедур, позволяющая на основе существенной для данного метода информации определить стоимость объекта оценки в рамках одного из подходов к оценке.

**Затраты** - денежное выражение величины ресурсов, требуемые для создания или производства объекта оценки, либо цену, уплаченную покупателем за объект оценки.

**Наиболее эффективное использование объекта оценки** - использование объекта оценки, при котором его стоимость будет наибольшей.

**Экспертиза отчета об оценке** - совокупность мероприятий по проверке соблюдения оценщиком при проведении оценки объекта оценки требований законодательства Российской Федерации об оценочной деятельности и договора об оценке, а также достаточности и достоверности используемой информации, обоснованности сделанных оценщиком допущений, использования или отказа от использования подходов к оценке, согласования (обобщения) результатов расчетов стоимости объекта оценки при использовании различных подходов к оценке и методов оценки.

**Срок экспозиции объекта оценки** - период времени, начиная с даты представления на открытый рынок (публичная оферта) объекта оценки до даты совершения сделок с ним.

**Вид стоимости** - при использовании понятия стоимости при осуществлении оценочной деятельности указывается конкретный вид стоимости, который определяется предполагаемым использованием результата оценки.

При осуществлении оценочной деятельности используются следующие виды стоимости объекта оценки:

- рыночная стоимость (п.6.7 ФСО-2);
- инвестиционная стоимость (п.8 ФСО-2);
- ликвидационная стоимость (п.9 ФСО-2);
- кадастровая стоимость (п.10 ФСО-2).

**Рыночная стоимость объекта оценки** - наиболее вероятная цена, по которой объект оценки может быть отчуждён на дату оценки на открытом рынке в условиях конкуренции, когда стороны сделки действуют разумно, располагая всей необходимой информацией, а на величине цены сделки не отражаются какие-либо чрезвычайные обстоятельства.

**Инвестиционная стоимость** - это стоимость для конкретного лица или группы лиц при установленных данным лицом (лицами) инвестиционных целях использования объекта оценки.

**Ликвидационная стоимость** - расчетная величина, отражающая наиболее вероятную цену, по которой данный объект оценки может быть отчужден за срок экспозиции объекта оценки, меньший типичного срока экспозиции для рыночных условий, в условиях, когда продавец вынужден совершить сделку по отчуждению имущества.

**Кадастровая стоимость** - массовая оценка рыночной стоимости, установленная и утвержденная в соответствии с законодательством, регулирующим проведение кадастровой оценки.

## 6. Перечень использованных при проведении оценки данных

### 6.1. Источники рыночной информации

Основными источниками информации, использованными Отчёте, стали данные открытых электронных изданий, где в режиме свободного доступа размещаются сведения о публичных офертах, аналитические материалы, экспертные оценки и интервью со специалистами ведущих столичных агентств недвижимости. Среди них:

- Министерство экономического развития и торговли РФ – <http://www.economy.gov.ru>;
- Министерство Финансов РФ <http://www.minfin.ru>;
- Федеральная служба государственной статистики (ФСГС) - <http://www.gks.ru>;
- Центральный Банк России (ЦБР) - <http://www.cbr.ru>;
- Экономическая экспертная группа (EEG) - <http://www.eeg.ru>;
- Департамент экономического развития и политики - <http://depr.mos.ru>;
- Мосгорстат - <http://moscow.gks.ru>;
- <https://investmoscow.ru>;
- <http://www.restate.ru>;
- <http://www.cian.ru>;
- <https://www.domofond.ru>;
- <http://theproperty.ru>;
- <http://www.rosrealty.ru>;
- <http://ocenschiki-i-eksperty.ru>;
- <http://statrielt.ru>;
- Информационно-аналитический бюллетень рынка недвижимости «RWAY».

– и интернет-порталы, специализирующиеся на продаже недвижимости: [realty.yandex.ru](http://realty.yandex.ru), [apex-realty.ru](http://apex-realty.ru), [fortexgroup.ru](http://fortexgroup.ru), [bazametrov.ru](http://bazametrov.ru), [officevmoskve.ru](http://officevmoskve.ru) и др.

Пользователь Отчёта, при желании, может самостоятельно ознакомиться с данной информацией по адресам и ссылкам, указанным выше. Оценщик подтверждает, что на момент проведения оценки данная информация в указанных источниках существовала. Однако он не несёт ответственность за дальнейшие изменения содержания данных источников, поэтому к Отчету приложены соответствующие распечатки Интернет-страниц, информация с которых была использована в Отчете.

На Оценщике не лежит обязанность брать в каком-либо виде дополнительные подтверждения от продавцов объектов недвижимости о факте предложения объекта к продаже и уровню заявленной стоимости предложения.

### 6.2. Документы, устанавливающие количественные и качественные характеристики объекта оценки.

- Задание на оценку;
- Выписка из ЕГРН;
- Выписка из ЕГРП;
- Экспликация;
- поэтажный план;

- Справка об изменении площади;
- Выписка из технического паспорта БТИ на здание (строение);
- Справка БТИ о состоянии здания (строения).

## 7. Сведения о заказчике оценки и об оценщике

**Заказчик оценки** - Департамент экономической политики и развития города Москвы;

**Месторасположение** – 125032, г. Москва, ул. Тверская, д. 13;

**ОГРН** 1027739830161 от 19.12.2002 г.

### **Оценщик, работающий на основании трудового договора:**

**ФИО:** Петрова Аида Ильгизовна;

*Место нахождения Оценщика/Почтовый адрес оценщика, номер контактного телефона оценщика, адрес электронной почты оценщика:* 420140, г.Казань, ул.Ю.Фучика, д. 90А оф.814, тел.: 8 (843) 209-20-09, oik7@list.ru

*Информация о членстве в саморегулируемой организации оценщиков:* СРО "СФСО", рег. №628, Свидетельство о членстве в саморегулируемой организации оценщиков от 29.06.2018 г.

*Документ, подтверждающий получение профессиональных знаний:* Диплом ПП 310496 НОУ ВПО «Академия управления «ТИСБИ» (г. Казань) по программе "Оценка стоимости предприятия (бизнеса)", рег. номер 1402 от 20.05.2010 г.

*Квалификационный аттестат в области оценочной деятельности № 013080-1 от 13 июня 2018 г. Действителен до 13 июня 2021 г.*

*Сведения о страховании гражданской ответственности оценщика:* Страховой полис №19490В4000037 от 28 июня 2019г. в Казанском филиале СОАО «ВСК», действителен с 01.07.2019г. по 30.06.2020г., страховая сумма 5 000 000 (Пять миллионов) рублей.

*Стаж работы в оценочной деятельности с июля 2014 г.*

*Сведения о независимости юридического лица, с которым оценщик заключил трудовой договор, и оценщика:* Требования статьи 16 Федерального закона от 29.07.1998 № 135-ФЗ «Об оценочной деятельности в Российской Федерации» соблюдены.

### **Организация, с которой Оценщик заключил трудовой договор:**

**Полное наименование** – Общество с ограниченной ответственностью «Оценка и Консалтинг»

**Месторасположение** – 420140, г. Казань, ул. Ю. Фучика д.90а (БЦ «Франт»), 8 этаж, офис 814.

**ОГРН** – 1057747948158 **Дата** 24.08.2005г.

*Сведения о страховании гражданской ответственности ООО «Оценка и Консалтинг»:* Полис №19490В4000018 от 01.04.2019, срок действия полиса с 01.04.2019 г. по 31.03.2020 г. Страховая сумма 501 000 000 руб. (Пятьсот один миллион руб.).

**Информация обо всех привлекаемых к проведению оценки и подготовке отчета об оценке организациях и специалистах с указанием их квалификации и степени их участия в проведении оценки объекта оценки**

Иных специалистов к проведению работ не привлекалось.

## 8. Точное описание объекта оценки с приведением ссылок на документы, устанавливающие качественные и количественные характеристики объекта оценки

### 8.1. Количественные и качественные характеристики объекта оценки

Объектом оценки является право пользования на условиях договора аренды объектом нежилого фонда свободного назначения общей площадью 133,5 кв.м, расположенным по адресу: г. Москва, г. Зеленоград, корп 826. В таблице ниже представлено подробное описание оцениваемого объекта.

**Таблица 3. Основные характеристики оцениваемого помещения<sup>1</sup>**

Объект оценки	Право пользования на условиях договора аренды свободного назначения
Адрес	г. Москва, г. Зеленоград, корп 826
Кадастровый номер	77:10:0000000:3477
Площадь, кв. м. (всего), в т.ч.	133,50
- основная площадь, кв.м	133,50
- вспомогательная площадь, кв.м	0,0
Тип помещений	Встроенное помещение
Функциональное назначение	Помещение свободного назначения
Текущее использование	Не используется
Существующие обременения или ограничения	Не установлены
Округ	ЗелАО
Район	Крюково
Ценовая зона	за МКАД.
Ближайшая станция метро, удаленность от станции метро	Крюково ст.
Удаленность от станции метро, м	710 м, 9 минут пешком
Удаленность от станции метро, диапазон	5-10 минут пешком
Расположение входа относительно красной линии	Первая линия второстепенной улицы
Тип доступа	Свободный доступ
Тип входа	Отдельный вход
Этаж расположения объекта нежилого фонда	1 этаж
Высота потолков, м	2,8
Состояние помещений	Стандартный ремонт (хорошее состояние)
Наличие санузла	Есть
Наличие витринных окон	Нет витринных окон
Тип парковки	Стихийная
Инженерные коммуникации	Водоснабжение, электроосвещение, отопление, канализация, вентиляция
Балансовая стоимость, руб.	Сведения о балансовой стоимости не предоставлены, отсутствие данных требований не влияет на результаты оценки.
Тип здания	Жилое здание
Год постройки здания	2007
Общая площадь здания, кв. м	24675,1
Этажность здания, в котором расположен объект нежилого фонда (без учета подземных этажей)	14
Подземных этажей в здании, в котором расположен объект нежилого фонда	1, в том числе тех.подполье
Материал стен	Монолитные (жб)

<sup>1</sup> Данная информация была получена из документов, представленных заказчиком



Техническое состояние здания	Хорошее, по данным <a href="https://flatinfo.ru/">https://flatinfo.ru/</a>
Дополнительная информация	<a href="https://www.moscowmap.ru/adress_all.asp?dom=151018">https://www.moscowmap.ru/adress_all.asp?dom=151018</a>

Источник: Яндекс карты, данные Заказчика, визуальный осмотр

### Фото объекта оценки



Рисунок 1. Вид с улицы



Рисунок 2. Вид с улицы



Рисунок 3. Адресная табличка



Рисунок 4. Входная группа

Внутренние помещения:











## 8.2. Характеристика местоположения Объекта оценки



Рисунок 5. Карта района расположения объекта оценки



Рисунок 6. Карта локального расположения объекта оценки

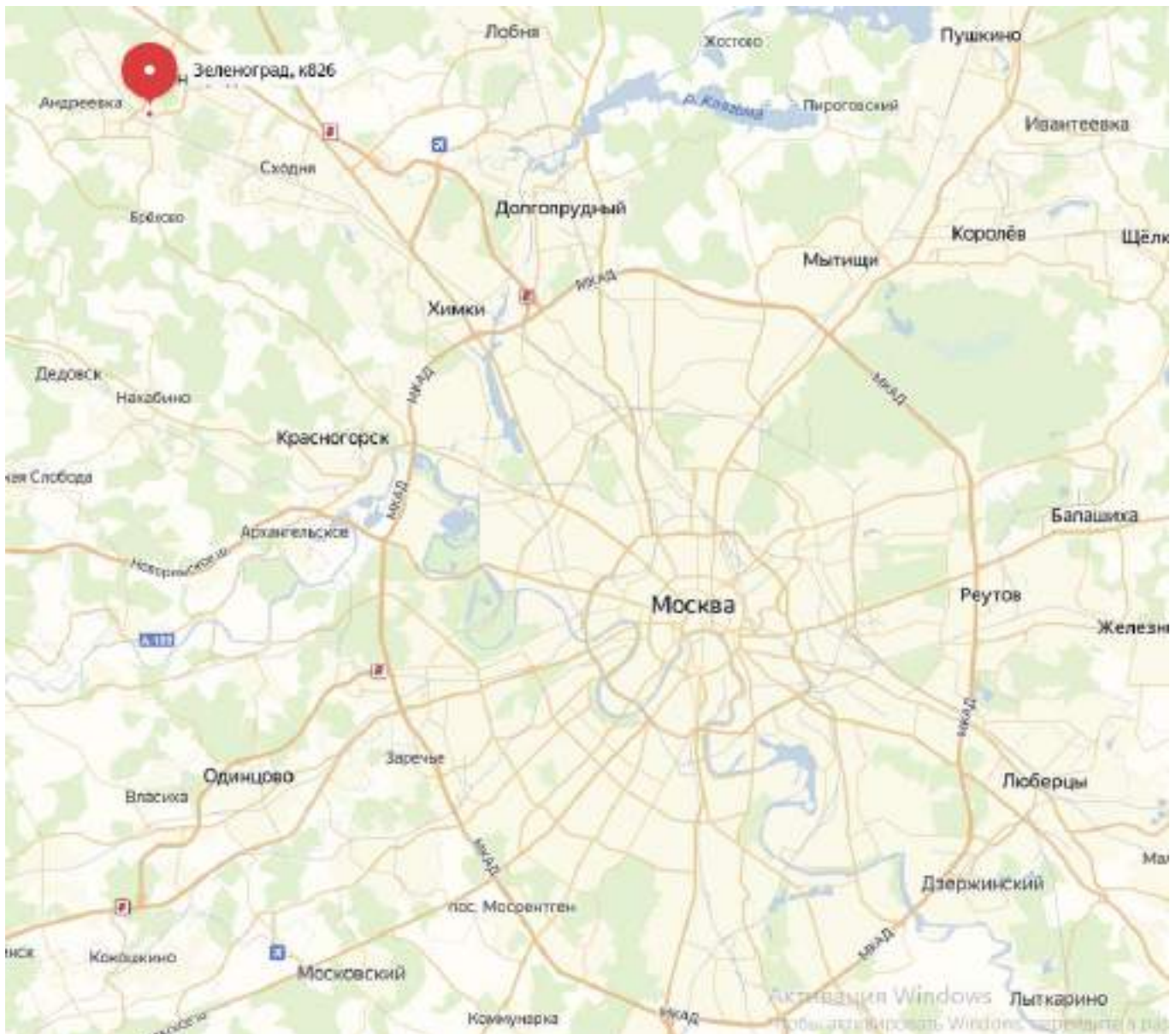

Рисунок 7. Расстояние до ближайшей станции метро

### 8.3. Имущественные права и обременения

Объект оценки является собственностью города Москвы.

### 8.4. Анализ наилучшего и наиболее эффективного использования объекта оценки (НинЭИ)

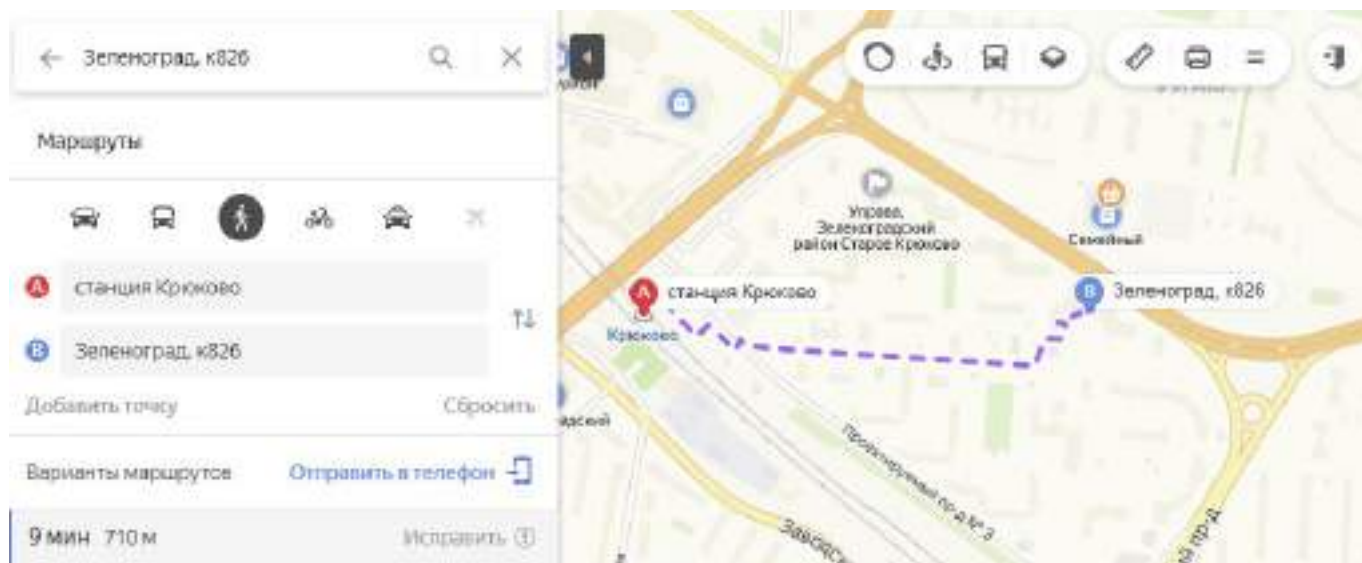
Наилучшее и наиболее эффективное использование – наиболее вероятное использование имущества, являющееся физически возможным, разумно оправданным, юридически законным, осуществимым с финансовой точки зрения и в результате которого стоимость оцениваемого имущества будет максимальным.

На практике анализ оптимального использования объекта недвижимости выявляется путем проверки соответствия рассматриваемых вариантов использования следующим категориям:



- быть физически возможным, т.е. соответствовать ресурсному потенциалу;
- быть законодательно допустимым, т.е. срок и форма предполагаемого использования не должна подпадать под действия правовых ограничений, существующих либо потенциальных;
- быть финансово состоятельным, т.е. использование должно обеспечить доход, равный или больший по сравнению с сумой операционных расходов, финансовых обязательств и капитальных затрат;
- быть максимально эффективным, т.е. иметь наибольшую продуктивность среди вариантов использования, вероятность реализации которых подтверждается рынком.

### **Анализ земельного участка как условно свободного**

Не проводился. Исходя из целей оценки, оценщику следует рассматривать объект в существующих границах и объеме, исключая рассмотрение вариантов сноса первичного объекта нежилого фонда или его реконструкции /надстройки.

### **Анализ НЭИ для земельного участка с существующими улучшениями**

Согласно ФСО №7 (п. 16), анализ наиболее эффективного использования объекта нежилого фонда проводится, как правило, по объемно-планировочным и конструктивным решениям. Для объектов оценки, включающих в себя земельный участок и объекты капитального строительства, наиболее эффективное использование определяется с учетом имеющихся объектов капитального строительства.

Сравнительные предпочтения для использования объекта нежилого фонда, могут быть определены следующим образом:

- эксплуатация в качестве офисной недвижимости;
- эксплуатация в качестве торговой недвижимости;
- эксплуатация в качестве помещения свободного назначения
- эксплуатация в качестве помещения производственно-складского назначения.

Согласно ФСО №7, анализ наиболее эффективного использования позволяет выявить наиболее прибыльное использование объекта нежилого фонда, на который ориентируются участники рынка (покупатели и продавцы) при формировании цены сделки. При определении рыночной стоимости оценщик руководствуется результатами этого анализа для выбора подходов и методов оценки объекта оценки и выбора сопоставимых объектов недвижимости при применении каждого подхода.

Анализ наиболее эффективного использования частей объекта нежилого фонда, например встроенных жилых и нежилых помещений, проводится с учетом фактического использования других частей этого объекта.

Наиболее эффективное использование объекта нежилого фонда может соответствовать его фактическому использованию или предполагать иное использование.

Анализ наиболее эффективного использования выполняется путем проверки соответствия рассматриваемых вариантов использования по следующим критериям.

### **Правовая обоснованность**

В том случае, если текущее разрешенное использование будет признано запрещенным, тогда необходимо будет репрофилировать или снести объект. В

настоящее время текущие улучшения не нарушают никакие имеющиеся законодательные ограничения.

#### **Физическая возможность**

Необходимо оценить размер, проектные характеристики и состояние имеющихся улучшений.

Объект нежилого фонда представляет собой объект капитального строительства, в связи, с чем не представляется возможным его снос или изменение его объемно-планировочных характеристик. Объект снабжен всеми необходимыми современными коммуникациями, и находится в пригодном состоянии для дальнейшей эксплуатации.

#### **Финансовая оправданность**

Текущее использование объекта нежилого фонда должно обеспечивать доход.

Текущая ситуация на рынке недвижимости, позволяет прогнозировать единственный вид коммерческого использования объекта нежилого фонда: передача помещений в аренду.

#### **Максимальная эффективность**

Расчет максимальной доходности Объекта нежилого фонда возможен с учетом рассмотренных выше условий: юридически правомочных, физически возможных, экономически целесообразных. Такая последовательность определяется реальными существующими условиями рынка недвижимости.

Конструктивно-параметрические характеристики объекта нежилого фонда позволяют его использовать в качестве коммерческого нежилого помещения. Результат анализа наиболее эффективного использования объекта нежилого фонда (в том числе с учетом максимизации дохода от его эксплуатации) приведен в таблице ниже.

**Таблица 4. Определение факторов наиболее эффективного использования**

<b>Вариант использования объекта</b>	<b>Офисное</b>	<b>Торговое</b>	<b>ПСН</b>	<b>Производство, склад</b>
Правовая обоснованность	+	+	+	-
Физическая возможность	+	+	+	-
Финансовая оправданность	+	+	+	-
Максимальная эффективность	-	-	+	-
<b>Вывод о наиболее эффективном использовании</b>			<b>НЭИ</b>	

**Вывод:** На дату осмотра нежилое помещение не используется. Учитывая конструктивно-параметрические характеристики, местоположение объекта, а также на основании проведенного анализа, оценщик пришел к выводу, что наиболее эффективное использование объекта – под помещения свободного назначения.

## 9. Анализ рынка объекта оценки и обоснование значений или диапазонов значений ценообразующих факторов

### 9.1. Анализ социально-экономического развития Российской Федерации за 1 квартал 2019г.

По оценке Госстата России (<http://www.gks.ru>), ВВП составил к марту 2019 года 103875,8 млрд. руб., что на 2,3% больше чем в марте 2018 года.

Индекс промышленного производства в апреле 2019 г. по сравнению с соответствующим периодом предыдущего года составил 104,6%, в январе-апреле 2019 г. - 102,8%.

Индекс производства по виду деятельности "Добыча полезных ископаемых" в апреле 2019 г. по сравнению с соответствующим периодом предыдущего года составил 104,2%, в январе-апреле 2019 г. - 104,6%.

Индекс производства по виду деятельности "Обрабатывающие производства" в апреле 2019 г. по сравнению с соответствующим периодом предыдущего года составил 104,7%, в январе-апреле 2019 г. - 102,2%.

Производство кокса и нефтепродуктов. Индекс производства кокса и нефтепродуктов в апреле 2019 г. по сравнению с соответствующим периодом предыдущего года составил 104,3%, в январе-апреле 2019 г. - 102,6%.

Производство химических веществ и химических продуктов. Индекс производства химических веществ и химических продуктов в апреле 2019 г. по сравнению с соответствующим периодом предыдущего года составил 108,3%, в январе-апреле 2019 г. - 103,3%.

Производство лекарственных средств и материалов, применяемых в медицинских целях. Индекс производства лекарственных средств и материалов, применяемых в медицинских целях, в апреле 2019 г. по сравнению с соответствующим периодом предыдущего года составил 146,1%, в январе-апреле 2019 г. - 121,4%.

Производство машин и оборудования, не включенных в другие группировки. Индекс производства машин и оборудования, не включенных в другие группировки, в апреле 2019 г. по сравнению с соответствующим периодом предыдущего года составил 94,2%, в январе-апреле 2019 г. - 98,1%.

Производство автотранспортных средств, прицепов и полуприцепов. Индекс производства автотранспортных средств, прицепов и полуприцепов в апреле 2019 г. по сравнению с соответствующим периодом предыдущего года составил 106,5%, в январе-апреле 2019 г. - 103,8%.

Объем производства продукции сельского хозяйства всех сельхозпроизводителей (сельхозорганизации, крестьянские (фермерские) хозяйства, хозяйства населения) в апреле 2019 г. в действующих ценах, по предварительной оценке, составил 316,5 млрд рублей, в январе-апреле 2019 г. - 962,3 млрд рублей.

Строительная деятельность. Объем работ, выполненных по виду деятельности "Строительство", в апреле 2019 г. составил 635,2 млрд рублей, или 100,0% (в сопоставимых ценах) к уровню соответствующего периода предыдущего года, в январе-апреле 2019 г. - 2086,5 млрд рублей, или 100,1%. Индекс производства по виду деятельности "Обрабатывающие производства" в феврале 2019г. по

сравнению с соответствующим периодом предыдущего года составил 104,6%, в январе-феврале 2019г. - 101,8%.

В январе-апреле 2019 г. грузооборот транспорта, по предварительным данным, составил 1891,0 млрд тонно-километров, в том числе железнодорожного - 876,1 млрд, автомобильного - 82,3 млрд, морского - 11,9 млрд, внутреннего водного - 9,3 млрд, воздушного - 2,2 млрд, трубопроводного - 909,2 млрд тонно-километров.

Оборот розничной торговли в апреле 2019 г. составил 2636,4 млрд рублей, или 101,2% (в сопоставимых ценах) к уровню соответствующего периода предыдущего года, в январеапреле 2019 г. - 10251,1 млрд рублей, или 101,7%.

Внешнеторговый оборот России, по данным Банка России<sup>1)</sup> (по методологии платежного баланса), в марте 2019 г. составил (в фактически действовавших ценах) 57,5 млрд долларов США (3742,7 млрд рублей), в том числе экспорт - 36,5 млрд долларов (2377,4 млрд рублей), импорт - 21,0 млрд долларов (1365,3 млрд рублей). Сальдо торгового баланса в марте 2019 г. сложилось положительное, 15,5 млрд долларов (в марте 2018 г. - положительное, 15,0 млрд долларов).

В апреле 2019 г. по сравнению с предыдущим месяцем индекс потребительских цен составил 100,3%, в том числе на продовольственные товары - 100,4%, непродовольственные товары - 100,2%, услуги - 100,2%.

Базовый индекс потребительских цен (БИПЦ), исключая изменения цен, вызванные сезонными и административными факторами, в апреле 2019 г. составил 100,3%, с начала года - 101,6% (в апреле 2018 г. - 100,3%, с начала года - 100,7%). В апреле 2019 г. цены на продовольственные товары выросли на 0,4% (в апреле 2018 г. - на 0,4%).

Стоимость фиксированного набора потребительских товаров и услуг для межрегиональных сопоставлений покупательной способности населения в расчете на месяц в среднем по России в конце апреля 2019 г. составила 15956,1 рубля и за месяц выросла на 0,4% (с начала года - на 2,5%).

Стоимость фиксированного набора потребительских товаров и услуг для межрегиональных сопоставлений покупательной способности населения в расчете на месяц в среднем по России в конце апреля 2019 г. составила 15956,1 рубля и за месяц выросла на 0,4% (с начала года - на 2,5%).

Индекс цен производителей промышленных товаров<sup>1)</sup> в апреле 2019 г. относительно предыдущего месяца, по предварительным данным, составил 100,5%.

Среднемесячная начисленная заработная плата работников организаций в апреле 2019 г., по оценке, составила 47020 рублей и по сравнению с соответствующим периодом предыдущего года выросла на 6,9%, в январе-апреле 2019 г. - на 6,6%.

Просроченная задолженность по заработной плате, по сведениям, представленным организациями (не относящимися к субъектам малого предпринимательства). Суммарная задолженность по заработной плате по кругу наблюдаемых видов экономической деятельности на 1 мая 2019 г. составила 2901 млн рублей и по сравнению с 1 апреля 2019 г. снизилась на 19 млн рублей (0,7%).

Задолженность по заработной плате из-за отсутствия собственных средств организаций за апрель 2019 г. увеличилась на 56 млн рублей (2,0%) и на 1 мая 2019 г. составила 2870 млн рублей.

Численность рабочей силы, по предварительным итогам выборочного обследования рабочей силы в возрасте 15 лет и старше, в апреле 2019 г. составила 74,9 млн человек, или 51% от общей численности населения страны.

Безработица. В апреле 2019 г., по предварительным итогам выборочного обследования рабочей силы, 3,6 млн. человек в возрасте 15 лет и старше, или 4,7% рабочей силы классифицировались как безработные (в соответствии с методологией Международной Организации Труда). При этом зарегистрированы в качестве безработных в органах службы занятости населения, по данным Роструда, 0,8 млн человек, в том числе 0,7 млн человек получали пособие по безработице.

По оценке, численность постоянного населения Российской Федерации на 1 апреля 2019 г. составила 146,7 млн человек. С начала года численность населения сократилась на 32,9 тыс. человек, или на 0,02% (за аналогичный период предыдущего года - уменьшилась на 40,6 тыс. человек, или на 0,03%). Миграционный прирост на 69,2% компенсировал естественную убыль населения.

## **9.2. Анализ социально-экономического развития г. Москвы на 1 квартал 2019г.**

По данным Мосгорстата (<http://moscow.gks.ru>), индекс промышленного производства в январе-апреле 2019г. по сравнению с соответствующим периодом предыдущего года составил 108.8%, в апреле 2019 г. по сравнению с апрелем 2018г.- 118.2%, по сравнению с мартом 2019 г. – 104.0%.

Производство отдельных видов пищевых продуктов, напитков<sup>1</sup>) и табачных изделий (по организациям, не относящимся к субъектам малого предпринимательства (включая средние предприятия), средняя численность работников которых превышает 15 человек).

Животноводство. На конец апреля 2019г. поголовье крупного рогатого скота в хозяйствах всех категорий, по расчетам, составило 7.3 тыс. голов (на 6.5% меньше по сравнению с аналогичной датой предыдущего года), из него коров – 3.3 (на 3.5% меньше), поголовье свиней – 0.3 (на 15.9% меньше), овец и коз – 15 (на 6.1% меньше), птицы – 15.5 тыс. голов (на 5.1% меньше).

Строительная деятельность. Объем работ, выполненных по виду экономической деятельности "Строительство" в январе-апреле 2019 г. составил 238321.2 млн. рублей, или 104.8% к соответствующему периоду предыдущего года.

Жилищное строительство. В апреле 2019 г. организациями всех форм собственности построено 5051 квартира, в январе-апреле 2019г. – 26806 квартир.

Оборот розничной торговли в апреле 2019 г. составил 408.9 млрд. рублей, что в сопоставимых ценах составляет 100.3 % к соответствующему периоду предыдущего года.

Индекс потребительских цен в апреле 2019г. по отношению к предыдущему месяцу составил 100.4%, в том числе на продовольственные товары – 100.5%, непродовольственные товары – 100.3%, услуги – 100.2%.

Базовый индекс потребительских цен (БИПЦ), исключая изменения цен на отдельные товары, подверженные влиянию факторов административного или сезонного характера, в апреле 2019г. по отношению к предыдущему месяцу составил 100.4%, с начала года – 101.7% (в апреле 2018г. – 100.3%, с начала года – 100.8%).

Стоимость фиксированного набора потребительских товаров и услуг для межрегиональных сопоставлений покупательной способности населения в среднем в апреле 2019г. составила 22900.51 рубля в расчете на одного человека и за месяц увеличилась на 0.4%, с начала года - на 2.9% (в апреле 2018г. - на 0.4%, с начала года - на 1.5%). В апреле 2019г. цены на продовольственные товары выросли на 0.5%, с начала года – на 3.7% (в апреле 2018г. – на 0.7%, с начала года – на 2.5%).

Стоимость минимального набора продуктов питания, условно отражающая межрегиональную дифференциацию уровня потребительских цен на основные продукты питания, в среднем по Москве в конце апреля 2019 года составила 5211.65 рубля в расчете на месяц и увеличилась на 1.6%, с начала года – на 6.6% (в апреле 2018г. – на 1.7%, с начала года – на 6.5%).

Индекс цен производителей промышленных товаров в апреле 2019г. относительно марта 2019г. составил 99.7 %, в том числе индекс цен на продукцию обрабатывающих производств – 99.9%, обеспечение электрической энергией, газом и паром; кондиционирование воздуха – 98.7%, водоснабжение; водоотведение, организация сбора и утилизации отходов, деятельность по ликвидации загрязнений -100.0%.

Заработная плата. Среднемесячная номинальная начисленная заработная плата в марте 2019г., по оценке, составила 95179 рублей и по сравнению с февралем 2019г. увеличилась на 11.5%, по сравнению с соответствующим периодом предыдущего года возросла на 10.8%.

Численность рабочей силы в феврале – апреле 2019г. составила, по итогам обследования рабочей силы, 7256.5 тыс. человек, в их числе 7166 тыс. человек, или 98.8% были заняты в экономике и 90.5 тыс. человек (1.2%) не имели занятия, но активно его искали (в соответствии с методологией Международной Организации Труда они классифицируются как безработные).

Безработица. В феврале – апреле 2019г. по итогам обследования рабочей силы 90.5 тыс. человек, или 1.2%, классифицировались как безработные (в соответствии с методологией Международной Организации Труда).

Описанные выше особенности политической и социально-экономической обстановки оказывают влияние на региональный рынок недвижимости. Сложившиеся на рынке недвижимости тенденции описаны далее по разделу.

### 9.3. Определение сегмента рынка, к которому относится объект оценки

В России рынок недвижимости традиционно классифицируется по назначению:

- рынок жилья;
- рынок коммерческой недвижимости.

В соответствии с общепринятой классификацией профессиональных операторов рынка недвижимости все объекты недвижимости можно отнести к какому-либо сегменту рынка. В таблице ниже приведена классификация рынков недвижимости.

**Таблица 5. Классификация рынков недвижимости**

Признак классификации	Виды рынков
Вид объекта	Земельный, зданий, сооружений, предприятий, помещений, многолетних насаждений, вещных прав, иных объектов
Географический (территориальный)	Местный, городской, региональный, национальный, мировой
Функциональное назначение	Производственных и складских помещений, жилищный,

Признак классификации	Виды рынков
	непроизводственных зданий и помещений
Степень готовности к эксплуатации	Существующих объектов, незавершенного строительства, нового строительства
Тип участников	Индивидуальных продавцов и покупателей, промежуточных продавцов, муниципальных образований, коммерческих организаций
Вид сделок	Купли – продажи, аренды, ипотеки, вещных прав
Отраслевая принадлежность	Промышленных объектов, сельскохозяйственных объектов, общественных зданий, другие
Форма собственности	Государственных и муниципальных объектов, частных
Способ совершения сделок	Первичный и вторичный, организованный и неорганизованный, биржевой и внебиржевой, традиционный и компьютеризированный

Рынок коммерческой недвижимости характеризуется следующими сегментами:

### **Офисная недвижимость**

Офисное помещение – это помещение, расположенное в нежилом офисном здании (здании, предназначенном для расположения офисов – бизнес-центрах, административных зданиях, жилых зданиях, переведенных в нежилой фонд) и фактически используемое на дату оценки, как офис. В качестве стандарта для сертификации бизнес-центров (офисных центров) Гильдия управляющих и девелоперов коммерческой и промышленной недвижимости (ГУД) утвердила классификацию: А, В, С, D.

Классы офисных зданий характеризуются различным местоположением, годом постройки и техническим состоянием здания, технологической оснащенностью, состоянием внутренней отделки, дополнительными услугами, оказываемыми арендаторам помещений в офисных центрах и рядом других параметров. Классы могут меняться при проведении модернизации помещений.

Так же к объектам офисного назначения в отдельных случаях следует относить помещения с ярко выраженной специализацией и характерными для данного сегмента рынка признаками, а именно: отсутствие отдельного входа, кабинетная планировка и т.п.

### **Торговые помещения**

К торговым помещениям относятся помещения, предназначенные для ведения торговой деятельности и расположенные в многофункциональных торговых комплексах (Торговые центры, Торгово-развлекательные центры), а также в супермаркетах, гипермаркетах и универмагах. Данные помещения нецелесообразно использовать по иному назначению.

Многофункциональный торговый комплекс (МТК) - это объект коммерческой недвижимости, собственник которого не ведет торговую коммерческую деятельность, а передает площади, подготовленные для ее осуществления, множеству операторов (причем не только торговых), среди которых могут быть организации сервиса, общественного питания и сферы досуга.

Стрит-ритейл – формат, в который попадают самые разнообразные помещения. Единой системы классификации, по аналогии с классификацией торговых центров, на этом рынке нет.

Уличная торговля – исторически самый первый формат ведения торгового бизнеса. Но сам формат стрит-ритейла (что в переводе и значит «уличная торговля») возник относительно недавно. Собственной классификации для объектов стрит-ритейла, как было упомянуто выше - нет, на сегодняшний день не

существует, хотя, разумеется, в своей работе участники рынка разграничивают помещения по ряду параметров. Преимущественно, объекты стрит-ритейла можно разделить на три уровня по ценовой категории: торговые марки класса «люкс» (известные, дорогие, мировые бренды), «премиум» (также известные и популярные марки, но по стоимости несколько ниже), и марки среднего и выше среднего уровня (наиболее доступные широкому кругу покупателей).

Супермаркет – это магазин, расположенный в отдельном здании или в составе МТК, работающий по принципу самообслуживания, в основном продуктового ряда, с автоматизированной системой товарного учета и единым расчетно-кассовым узлом, площадью не менее 1 тыс. кв. м и ассортиментным наполнением не менее 5 тыс. товарных наименований.

Гипермаркет – это супермаркет площадью не менее 4 тыс. кв. м, расположенный, как правило, в отдельном здании (редко – в составе МТК), с ассортиментным наполнением не менее 10 тыс. товарных наименований, в том числе не продуктового ряда.

Универмаг – это торговая организация, расположенная в отдельном здании или во встроенном в жилое здание помещении, площадью не менее 1 тыс. кв. м, предлагающая полный ассортиментный ряд, реализуемый в отдельных секциях, каждая из которых имеет собственный расчетно-кассовый узел, объединенных единым управлением и правилами размещения ассортимента по площадям.

Так же к объектам торгового назначения в отдельных случаях следует относить помещения с ярко выраженной специализацией и характерными для данного сегмента рынка признаками, при этом находящимися в неспециализированных зданиях, а именно: расположение на 1-м этаже либо в пристройке, наличие отдельного входа, зальная планировка, витринные окна, наличие погрузочно-разгрузочной зоны (пандус, дебаркадер) и т.п.

### **Помещения свободного назначения**

К помещениям свободного назначения (ПСН) относятся такие помещения, которые юридически возможно и экономически целесообразно использовать по нескольким вариантам назначения: в качестве офиса, помещения сферы услуг, торгового помещения и т.д. ПСН можно при минимальных затратах перевести из одного текущего использования в другое (к примеру, из офиса компании в парикмахерскую) по желанию собственника или арендатора. К ПСН относятся помещения, расположенные, как правило, на первых этажах жилых и административных зданий, так как на более высоких этажах затруднительно расположить помещение сферы услуг или торговли.

### **Производственно-складская недвижимость**

Для производственно-складской недвижимости характерно расположение в промышленной зоне на огороженной территории, хотя данный фактор и не является обязательным. На территории Москвы имеются как крупные промышленные территории, на которых расположены производственно-складские здания и сооружения, так и отдельные огороженные зоны среди жилой и административной застройки.

Производственно-складская недвижимость используется для организации производства и/или хранения готовой продукции или сырья. Здания и сооружения могут отличаться конструктивными характеристиками, техническим состоянием, наличием и составом инженерных коммуникаций, назначением и фактическим использованием. На основании данных характеристик происходит



идентификация объекта оценки и подбор аналогичных производственно-складских помещений на рынке продажи и аренды Москвы.

**Вывод:** объект оценки относится к сегменту недвижимости: помещения свободного назначения.

#### 9.4. Анализ рынка коммерческой недвижимости города Москвы на январь 2019 г.

##### Продажа

##### Объем предложения

В январе на продажу предлагалось 658 объектов общей площадью 873 тыс. кв. м и общей стоимостью 153 млрд. руб., что ниже показателя декабря на 58% как количеству и на 54% - по общей площади.

Средневзвешенная цена за месяц в рублях не изменилась и составила 175 361 руб./кв. м. Курс доллара в январе снизился на 1%. В итоге, в долларовом эквиваленте цена выросла на 1% и составила 2 637 \$/кв. м. За год цены в рублях выросли на 5%, а в долларах – снизились на 13%.

Значительное снижение объема предложения в январе было вызвано большим количеством нерабочих дней, при этом факт заметного изменения цен указывает на то, что и деловая активность была низкой.

Лидером по объему предложения остаются офисные помещения, доля которых по площади составляет 50%. Далее идут производственно-складские помещения (21%), помещения свободного назначения (15%) и торговые помещения (14%).

Рынок в целом					
Все сегменты	Количество	Общая стоимость, млн. □	Общая площадь, тыс. кв. м	Средняя площадь, тыс. кв. м	Средневзвешенная цена, □/кв. м
Значение	658	153 006	873	1,33	175 361
К декабрю 2018	▼ -58%	▼ -54%	▼ -54%	▲ +11%	0%
К январю 2018	▼ -48%	▼ -41%	▼ -44%	▲ +8%	▲ +5%

##### Торговая недвижимость

Объем предложения торговых помещений на продажу в январе 2019 г. по количеству снизился на 54%, а по общей площади - на 53%. Всего на рынке экспонировалось 114 объектов общей площадью 126 тыс.кв.м. и общей стоимостью 21,7 млрд. руб.

Внутри Садового Кольца экспонировалось 12 объектов общей площадью 3 тыс.кв.м. За месяц объем предложения по количеству сократился на 52%, а по общей площади - на 79%, при этом цена за месяц выросла на 23% и составила 895 240 руб./кв.м. Рост цены был вызван уходом с рынка крупного объекта на ул.Н.Арбат (8381 кв.м, 556 430 руб./кв.м).

За пределами центра объем предложения по количеству снизился на 54%, а по общей площади – на 52%, составив 102 объекта общей площадью 123 тыс.кв.м. Цена на объекты за пределами центра за месяц сократилась на 4% и составила 154 837 руб./кв. м. Снижение цен связано, в частности, с началом экспонирования дешевых торговых объектов на ул.Б.Очаковская (878 кв.м, 91 100 руб./кв.м) и ул. Молодцова (420 кв.м, 95 238 руб./кв.м).

Учитывая тот факт, что существенный рост цен по объектам в центре был вызван уходом с рынка лишь единственного крупного дешевого объекта, о каких-либо тенденциях в данном случае говорить не приходится. Что касается помещений за пределами центра, то, судя по снижению цен как за месяц, так и за год, отрицательные факторы преобладают.

#### Торговые помещения внутри Садового Кольца

Торговые внутри СК	Количество	Общая стоимость, млн. □	Общая площадь, тыс. кв. м	Средняя площадь, тыс. кв. м	Средневзвешенная цена, □/кв. м
Значение	12	2 677	3	0,25	895 240
К декабрю 2018	▼ -52%	▼ -74%	▼ -79%	▼ -57%	▲ +23%
К январю 2018	▼ -64%	▼ -75%	▼ -81%	▼ -49%	▲ +38%

#### Торговые помещения вне Садового Кольца

Торговые вне СК	Количество	Общая стоимость, млн. □	Общая площадь, тыс. кв. м	Средняя площадь, тыс. кв. м	Средневзвешенная цена, □/кв. м
Значение	102	19 021	123	1,2	154 837
К декабрю 2018	▼ -54%	▼ -51%	▼ -49%	▲ +10%	▼ -4%
К январю 2018	▼ -69%	▼ -62%	▼ -55%	▲ +41%	▼ -16%

## Офисная недвижимость

Объем предложения офисных помещений на продажу в январе 2019 г. снизился на 60% по количеству и на 57% по общей площади. Всего на рынке предлагалось 392 объекта общей площадью 432 тыс. кв.м и общей стоимостью 95 млрд. руб.

Количество офисных объектов, предлагаемых на продажу в центре, сократилось на 66%, а общая площадь – на 61%, в результате чего объем предложения составил 59 объектов площадью 53 тыс. кв. м. Средневзвешенная цена по объектам в центре выросла на 28% и составила 516 473 руб./кв. м. Рост цен было связан, в частности, с уходом с рынка дешевых объектов на ул. Пятницкая (3 841 кв.м, 182 244 руб./кв.м), Цветной б-р (5 080 кв.м, 321 200 руб./кв.м), Подсосенский пер. (5 986 кв.м, 167 110 руб./кв.м) и Чистопрудный б-р (8 216 кв.м, 334 720 руб./кв.м).

Объем предложения на продажу офисов за пределами центра за месяц снизился на 59% по количеству и на 56% по общей площади и составил 333 объекта общей площадью 379 тыс. кв. м. Средневзвешенная цена на офисные помещения за пределами центра выросла на 5% и составила 178 818 руб./кв.м. Рост цены был связан, в частности, с окончанием экспонирования в декабре дешевых объектов на пр-те Вернадского (20 106 кв.м, 59 771 руб./кв.м), ул. Шарикоподшипниковская (21 475 кв.м, 55 900 руб./кв.м).

Судя по более существенным темпам роста цен как за месяц, так и за год, спрос на помещения в центре более высок.

## Офисные помещения внутри Садового Кольца

Офисы внутри ОК	Количество	Общая стоимость, млн. Р	Общая площадь, тыс. кв. м	Средняя площадь, тыс. кв. м	Средневзвешенная цена, Р/кв. м
Значение	39	27 253	53	0,9	516 473
К декабрю 2018	▼ -65%	▼ -50%	▼ -61%	▲ +14%	▲ +28%
К январю 2018	▼ -50%	▼ -31%	▼ -50%	▲ +1%	▲ +22%

## Офисные помещения вне Садового Кольца

Офисы вне ОК	Количество	Общая стоимость, млн. Р	Общая площадь, тыс. кв. м	Средняя площадь, тыс. кв. м	Средневзвешенная цена, Р/кв. м
Значение	333	67 640	379	1,14	178 818
К декабрю 2018	▼ -59%	▼ -54%	▼ -56%	▲ +9%	▲ +5%
К январю 2018	▼ -42%	▼ -35%	▼ -41%	▲ +2%	▲ +9%

### Производственно-складские помещения

Количество экспонируемых объектов производственно-складского назначения в январе 2019 г. сократилось на 47%, а их общая площадь – на 46%. Объем предложения составил 67 объектов общей площадью 188 тыс. кв. м. Средневзвешенная цена производственно-складских помещений снизилась на 5% и составила 68 569 руб./кв.м. Снижение произошло за счет уменьшения цен по объектам, которые экспонируются уже не первый месяц.

Объем предложения объектов свободного назначения в январе 2019 г. по количеству сократился на 60%, а по общей площади – на 58%, составив 85 объектов общей площадью 126 тыс. кв. м. Средневзвешенная цена по помещениям свободного назначения за месяц не изменилась и составила 183 951 руб./кв.м.

## Производственно-складские помещения

ПСП	Количество	Общая стоимость, млн. □	Общая площадь, тыс. кв. м	Средняя площадь, тыс. кв. м	Средневзвешенная цена, □/кв. м
Значение	67	12 902	188	2,81	68 569
К декабрю 2018	▼ -47%	▼ -48%	▼ -46%	▲ +3%	▼ -5%
К январю 2018	▼ -19%	▼ -38%	▼ -45%	▼ -32%	▲ +13%

## Помещения свободного назначения

ПСН	Количество	Общая стоимость, млн. □	Общая площадь, тыс. кв. м	Средняя площадь, тыс. кв. м	Средневзвешенная цена, □/кв. м
Значение	85	23 211	126	1,48	183 951
К декабрю 2018	▼ -60%	▼ -58%	▼ -58%	▲ +6%	-0%
К январю 2018	▼ -36%	▼ -33%	▼ -31%	▲ +8%	▼ -3%

(Источник <https://rrg.ru/analytic/review/sale-january-2019>)

## Аренда

### Объем предложения

В январе 2019 г. в аренду предлагалось 1 972 объекта коммерческой недвижимости общей площадью 1 220 тыс. кв. м. Объем предложения за месяц по количеству снизился на 34%, а по общей площади - на 26%.

Средняя арендная ставка за месяц сократилась на 2% и составила 16 331 руб./кв. м/год. Курс доллара в январе снизился на 1%, поэтому в долларовом эквиваленте ставка снизилась на 1% и составила 245\$/кв.м/год. За год, с января 2018 года рублевые ставки снизились на 10%.

Объем предложения на рынке аренды, как и на рынке продажи, в январе снизился в связи с большим количеством праздничных дней. Деловая активность в начале года традиционно была невысокой, поэтому изменение ставок оказалось несущественным.

Лидером по объему предложения в январе были производственно-складские помещения, доля которых по площади составила 48%, за ними идут офисные помещения (43%), а далее - торговые помещения (9%).

Рынок в целом						
Все сегменты	Количество	Суммарная ГАП, млн. □	Общая площадь, тыс. кв. м	Средняя площадь, тыс. кв. м	Средняя ставка, □/кв. м/год	
Значение	1 972	16 675	1 220	0,62	16 331	
К декабрю 2018	▼ -34%	▼ -23%	▼ -26%	▲ +13%	▼ -2%	
К январю 2018	▼ -29%	▼ -16%	▼ -5%	▲ +35%	▼ -12%	

### Торговая недвижимость

В январе 2019 г. на рынке экспонировалось 376 объектов общей площадью 109 тыс. кв. м. По сравнению с предыдущим месяцем количество экспонируемых торговых объектов снизилось на 30%, а общая площадь - на 41%.

Из указанных объектов в центре экспонировалось 22 объекта общей площадью 7 тыс. кв. м, что ниже показателя декабря на 24% по количеству и на 29% по общей площади. Средняя запрашиваемая ставка аренды на эти объекты за месяц выросла на 12% и составила 70 443 руб./кв. м/год. Доля объектов, сдаваемых по ставке выше 70 000 руб./кв.м/год, при этом выросла с 41% до 45%.

Количество торговых объектов, предлагаемых в аренду за пределами центра, в январе 2019 г. снизилось на 30%, а по общей площади - на 41%. Объем предложения составил 334 объекта общей площадью 102 тыс. кв. м. Средняя ставка за месяц снизилась на 7% и составила 25 858 руб./кв.м/год. Доля объектов, сдаваемых по ставке выше 30 000 руб./кв. м/год, при этом снизилась с 30% до 27%.

Судя по росту ставок как за месяц, так и за год, спрос на помещения в центре по сравнению с объектами за его пределами оказывается выше.

## Торговые помещения внутри Садового Кольца

Торговые внутри СК	Количество	Суммарная ГАП, млн. □	Общая площадь, тыс. кв. м	Средняя площадь, тыс. кв. м	Средняя ставка, □/кв. м/год
Значение	22	485	6,686	0,304	70 443
К декабрю 2018	▼ -24%	▼ -15%	▼ -29%	▼ -7%	▲ +12%
К январю 2018	▼ -44%	▲ +3%	▼ -25%	▲ +32%	▲ +6%

## Торговые помещения вне Садового Кольца

Торговые вне СК	Количество	Суммарная ГАП, млн. □	Общая площадь, тыс. кв. м	Средняя площадь, тыс. кв. м	Средняя ставка, □/кв. м/год
Значение	354	2 193	102,268	0,289	25 858
К декабрю 2018	▼ -30%	▼ -45%	▼ -41%	▼ -16%	▼ -7%
К январю 2018	▼ -39%	▼ -57%	▼ -48%	▼ -14%	▼ -9%

**Офисная недвижимость**

В январе 2019 г. объем предложения офисных объектов в аренду по количеству снизился на 37%, а по общей площади – на 27% и составил 1 069 объектов общей площадью 526 тыс. кв. м.

За месяц количество офисных объектов в центре снизилось на 32%, а их общая площадь – на 34%. Средняя арендная ставка не изменилась и составила 27 576 руб./кв. м/год.

Объем предложения офисных площадей за пределами Садового Кольца по количеству уменьшился на 38%, а по общей площади – на 26%, при этом средняя ставка не изменилась и составила 15 965 руб./кв.м/год.

Судя по отсутствию значительных изменений ставок по объектам, как в центре, так и за его пределами, ситуация в условиях низкой деловой активности оставалась относительно стабильной.

## Офисные помещения внутри Садового Кольца

Офисы внутри СК	Количество	Суммарная ГАП, млн. □	Общая площадь, тыс. кв. м	Средняя площадь, тыс. кв. м	Средняя ставка, □/кв. м/год
Значение	95	1 197	36,403	0,383	27 576
К декабрю 2018	▼ -32%	▼ -29%	▼ -34%	▼ -4%	0%
К январю 2018	▼ -42%	▼ -15%	▼ -28%	▲ +24%	-0%

## Офисные помещения вне Садового Кольца

Офисы вне СК	Количество	Суммарная ГАП, млн. □	Общая площадь, тыс. кв. м	Средняя площадь, тыс. кв. м	Средняя ставка, □/кв. м/год
Значение	974	9 190	489,695	0,503	15 965
К декабрю 2018	▼ -38%	▼ -16%	▼ -26%	▲ +19%	0%
К январю 2018	▼ -34%	▼ -8%	▼ -17%	▲ +27%	▼ -1%

**Производственно-складские помещения**

Объем предложения производственно-складских объектов в январе 2019 г. снизился на 28% по количеству и на 21% по общей площади и составил 527 объектов общей площадью 584 тыс. кв.м.

Средняя ставка в январе сократилась на 1% и составила 6 322 руб./кв.м/год.

## Производственно-складские помещения

ПСП	Количество	Суммарная ГАП, млн. □	Общая площадь, тыс. кв. м	Средняя площадь, тыс. кв. м	Средняя ставка, □/кв. м/ год
<b>Значение</b>	527	3 610	584,499	1,109	6 322
<b>К декабрю 2018</b>	▼ -28%	▼ -21%	▼ -21%	▲ +9%	▼ -1%
<b>К январю 2018</b>	▲ +7%	▲ +29%	▲ +34%	▲ +25%	▼ -6%

(Источник <https://rrg.ru/analytic/review/rent-january-2019>)

9.4.1. Обзор рынка офисной недвижимости Москвы на январь 2019 г.<sup>2</sup>

## IV квартал 2018 года

Офисная недвижимость  
Москвы

Свод основных показателей рынка	А	В+	В	С
Общий объем офисных площадей по итогам 4Q 2018 г., GLA	16 332 тыс. кв. м Из них: 15 105 тыс. кв. м – классы А, В+, В 1 227 тыс. кв. м – класс С			
Динамика объема по сравнению с 3Q 2018 г.	0,2% ↑			
Объем по классам, GLA	4 936 тыс. кв. м	7 433 тыс. кв. м	2 737 тыс. кв. м	1 227 тыс. кв. м
Введено в эксплуатацию в 4Q 2018 г., GLA	27,1 тыс. кв. м			
Введено по классам, в 4Q 2018 г., GLA	27,1	0	0	0
Динамика ввода по сравнению с 3Q 2018 г.	-22% ↓	-100% ↓	0%	0%
Доля вакантных площадей на конец 4Q 2018 г., %	14,9	12,3	8,9	7,7
Динамика вакантных площадей по сравнению с 3Q 2018 г.	-2,1 п.п. (-12,4%) ↓	-0,5 п.п. (-3,9%) ↓	+0,1 п.п. (+1,1%) ↑	-0,7 п.п. (-8,3%) ↓
Арендные ставки на конец 4Q 2018 г. без учета НДС и эксплуатационных расходов (руб./кв.м/мес.)	2 180	1 350	1 130	930
Динамика арендных ставок по сравнению с 3Q 2018 г. - в RUB	+4,6% ↑	+0,7% ↑	+2,7% ↑	+1,1% ↑
Средний уровень обеспеченности (GLA) на 1 000 чел.	1 306 кв. м (с учетом класса С)			
Обеспеченность офисными площадями (GLA) на 1 000 чел.	395 кв. м	594 кв. м	219 кв. м	98 кв. м
Динамика обеспеченности по сравнению с 3Q 2018 г.	0,6% ↑	0%	0%	0%

## Общая ситуация на рынке



В 4 кв. 2018 г. Банк России снова повысил ключевую ставку – до 7,75% годовых (декабрь 2018 г.). Это аналогично показателю декабря 2017 года.



Средний курс доллара за 4 кв. 2018 г. составил 66,6 руб., увеличившись за квартал на 1,6%. По итогам года рубль снизился на 15%, в 2018 г. – 67,6 руб./USD против 57,4 руб./USD в 2017 году.



Фактический уровень инфляции в 2018г. оказался немного выше прогнозируемого значения в 4,0% и составил 4,3%. Инфляция за 2017 год составляла 2,5%.

По итогам 4 квартала 2018 г. московский рынок офисных площадей вырос на 0,2% (к объёму на конец 3 квартала 2018 г.), составив 16,33 млн кв.м, из которых 15,1 млн кв.м – офисы класса А, В+, В.



## IV квартал 2018 года

### Предложение

Динамика объемов ввода БЦ  
(классы А, В+, В), тыс.кв.м (GLA)



Объем ввода новых офисных площадей составил 27,1 тыс.кв.м за квартал. Это в 10 раз меньше объема ввода за сопоставимый период 2017 года, и на 35% ниже показателя предыдущего квартала.

Новое предложение обеспечено одним объектом класса А – БЦ «Амальтея» в Сколково. Большая часть ожидаемых в 4 квартале 2018 г. объектов были перенесены на 2019 г. (в том числе, «ОКО, фаза 2» и «ОГК «На Смоленском бульваре»).

2018 г характеризуется рекордно низкими объемами ввода, на рынок вышло 114,1 тыс.кв.м новых офисных площадей, что на 71% ниже показателя за 2017 год. Объем рынка за 2018 год увеличился на 0,7%. Доля класса А в объеме ввода за год составила 54% (-27 п.п. к 2017 году).

Объем предложения (классы А, В+, В),  
тыс.кв.м (GLA)

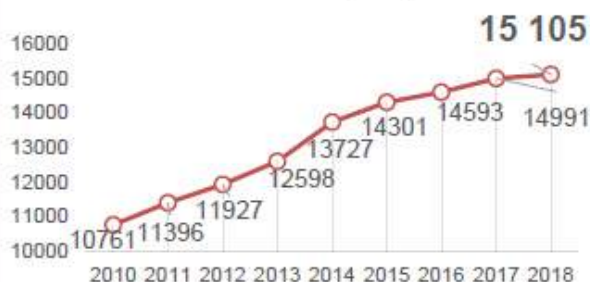

Структура ввода по классам 2014-2018  
гг.

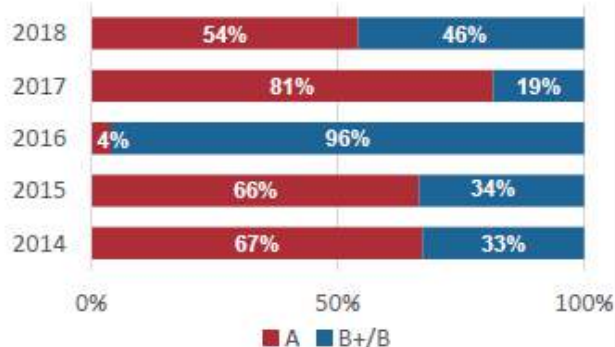

В 4 квартале 2018 г. были анонсированы планы по развитию сегмента, в том числе:

Наименование	Тип	Округ	Местоположение	Сроки	Общая площадь	Компания
Бизнес-парк «Ростех-Сити», 13 корпусов	БП	СЗАО	Волоколамское шоссе, вл. 75А	2021	262 тыс.кв.м	ООО «Ви Холдинг Девелопмент»
БЦ Central Park (в составе КОТ)	БЦ	ЮАО	Автозаводская, 23, стр. 184	2024	100 тыс.кв.м	«Лидер-Инвест»
Бизнес-центр	БЦ	ЦАО	ул. Большая Почтовая, вл. 24, стр. 2, 3	2020-2021	24	н/д



## IV квартал 2018 года

Офисная недвижимость  
Москвы

## Спрос

Средний уровень вакансии в качественных объектах (класса А, В+, В) составил на конец года 12,7% (-1,0 п.п. за квартал). За год средний показатель вакансии снизился на 2,8 п.п.

Основной вклад в динамику заполняемости продолжили вносить офисы класса А, где по итогам года вакансия составила 14,9% (-2,1 п.п. за 4 квартал, -5,7 п.п. – за год). Как и в 3 квартале, в отчетном периоде вакансия в классе А снижалась как в пределах ТТК, так и за его пределами.

В классе В+ вакансия сократилась за квартал на 0,5 п.п., достигнув к концу года 12,3%. В целом за год снижение показателя в классе В+ составило 0,7 п.п.

В классе В существенных изменений не произошло, как за отчетный период, так и в целом – за год. На протяжении года уровень вакансии изменялся в пределах 0,1-0,3 п.п. то в меньшую, то в большую сторону. По итогам года доля вакантных площадей составила 8,9% (+0,1 п.п. к 3Q 2018 и 4Q 2017).

В классе С уровень вакансии сократился на 0,7 п.п. за квартал и на 0,6 п.п. – в целом за год, и составил 7,7% по итогам 2018 г.

В 4 квартале в структуре крупных сделок (от 1 тыс.кв.м) с долей в 78% лидировал класс А.

Крупнейшие сделки 2018 года:

- ✓ 18,4 тыс. кв.м в БЦ «Арбат, 1» (класс А), арендатор – «Аэрофлот»;
- ✓ 17,5 тыс.кв.м в БЦ «Верейская Плаза III», арендатор – «Стройтрансгаз»;
- ✓ 16,0 тыс. кв.м – в БЦ «Новион» (класс А), арендатор – ПАО «ФСК ЕЭС»;
- ✓ 12,0 тыс.кв.м – в БЦ «ВЭБ Арена» (класс В+), арендатор – «Транснефть-Технологии».

В 2018 г. активными арендаторами площадей от 1 тыс.кв.м выступают коворкинги (WeWork, SOK, Meeting Point).

## Примеры крупных сделок по аренде в 4 кв. 2018 г.

Название БЦ	Арендованная площадь (кв.м)	Класс	Округ	Арендатор	Статус БЦ
«Новион»	16 000	А	ЦАО	ПАО «ФСК ЕЭС»	действующий
«ВТБ Арена Парк»	9 174	А	САО	ГК «Эталон»	действующий
«Кунцево Плаза»	6 060	А	ЗАО	Media Instinct Group	действующий
«Белая Площадь»	5 887	А	ЦАО	WeWork	действующий
Comcity	5 400	А	НАО	Coca-Cola HBC Россия	действующий
«Амбер Плаза»	5 000	А	ЦАО	ING Bank	действующий

Динамика уровня вакансии по классам, %

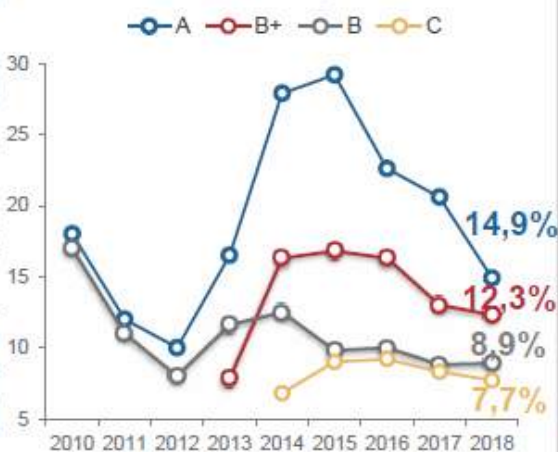

Средний уровень вакансии по классам в зависимости от локации (внутри ТТК / вне ТТК)

Класс	ТТК		вне ТТК	
А	11,7	↓	20,3	↓
В+	9,0	↑	14,5	↓
В	9,0	↓	8,9	↑
С	9,1	↑	7,0	↓

## IV квартал 2018 года

### Коммерческие условия

В 4 квартале 2018 г. рост средней арендной ставки наблюдался во всех классах. Наибольшая положительная динамика – в классе А (+4,6% за квартал). В целом за год средняя арендная ставка в классе А увеличилась на 9%, достигнув по итогам 2018 года 2 180 руб./кв.м/мес<sup>1</sup>.

Средневзвешенная арендная ставка в классах В+/В увеличилась на 1,2% по сравнению с 3Q 2018 (преимущественно за счет класса В) и составила 1265 руб./кв.м/мес. В классе В+ изменения за квартал и в целом за год составили +0,7% (1350 руб./кв.м/мес.).

Стабильные в 1-3Q 2018 средние арендные ставки в классах В и С к концу 2018 года продемонстрировали рост:

- В классе В рост наблюдался более заметный рост арендной ставки (+2,7% за квартал и за 2018 год в целом) – до 1 130 руб./кв.м/мес..
- В классе С арендная ставка по итогам года составила 930 руб./кв.м/мес., увеличившись за квартал (и за год в целом) на 1,1%.

Средние арендные ставки на конец 4 кв. 2018 г.  
(без учёта НДС и эксплуатационных расходов)

	руб./кв.м/ месяц	руб./кв.м/год
<b>Класс А</b>		
в среднем	2 180	26 160
ЦДР	2 400	28 800
вне ЦДР, внутри ТТК	2 230	26 760
вне ТТК	1 530	18 360
<b>Класс В+</b>		
в среднем	1 350	16 200
ЦДР	1 610	19 320
вне ЦДР, внутри ТТК	1 420	17 040
вне ТТК	1 130	13 560
<b>Класс В</b>		
в среднем	1 130	13 560
ЦДР	1 670	20 040
вне ЦДР, внутри ТТК	1 110	13 320
вне ТТК	1 000	12 000
<b>Класс С</b>		
в среднем	930	11 160
ТТК	1 140	13 680
вне ТТК	840	10 080

<sup>1</sup> Здесь и далее в отчёте приведены арендные ставки в рублях без учёта НДС и эксплуатационных расходов.

Динамика средних арендных ставок по классам, руб./кв.м/мес.

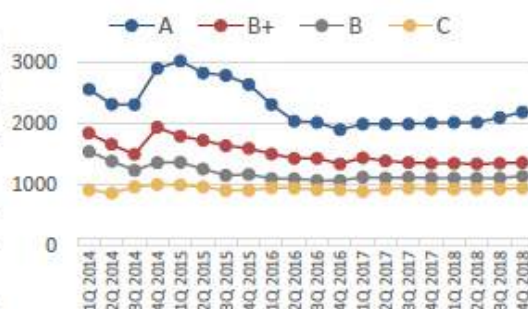

Диапазон средних арендных ставок по классам, руб./кв.м/мес. на 4 кв. 2018 г.



Разница между классами по показателю средних арендных ставок, %



## IV квартал 2018 года

Офисная недвижимость  
Москвы

## Выводы и прогноз развития

2018 год поставил антирекорд по объёму ввода новых офисных площадей (с 2010 г.), составив всего 114,1 тыс.кв.м. Такие низкие объёмы ввода обусловлены кризисом 2014 г. и последовавшим замедлением девелоперской активности в 2015 - 2017 гг. На фоне снижения объёмов нового предложения и стабильного спроса ставки аренды продемонстрировали рост, а средний уровень вакансии сократился на 2,8 п.п. в классах А,В+,В.

В 2018 г. наиболее динамичным был сегмент офисов класса А, где рост средней арендной ставки составил 9%, а снижение вакансии – 5,7 п.п.

Классы В+/В и С в 2018 году характеризовались более умеренной динамикой. Снижение вакансии в классе В+ составило 0,7 п.п., ставки выросли на 0,7%.

В классе В уровень вакансии практически не изменился по сравнению с 4Q 2017 года и составил по итогам 2018 года 8,9% (+0,1 п.п.). Средняя арендная ставка в классе В к концу года выросла на 2,7%, вернувшись на уровень 4Q 2015 года.

В 2019 году мы ожидаем ввод на уровне 300-400 тыс.кв.м офисных площадей, в т.ч. таких крупных объектов как «Вере́йская Пла́за IV», «Искра-Парк», «Стратос». Около 40%-50% планируемого объёма ввода придётся на объекты класса А.

В 2019 г. вакансия в классе А продолжит снижение до 10,9-12,9%, арендные ставки вырастут на 4-6%.

В классах В+/В вакансия по итогам 2019 года может снизиться на 1-2 п.п., в классе С – на 0,5-1 п.п. Арендные ставки в классах В+, В и С продемонстрируют рост на уровне 1-3%.



ИСКРА ПАРК



СТРАТОС

## Основные объекты, планируемые ко вводу в 2019 г.

Наименование	Класс	Округ	Адрес	GLA, тыс.кв.м
Вере́йская Пла́за IV	В+	ЗАО	Большая Почтовая, 30	49,6
Искра Парк	А	САО	Ленинградское ш., вл.35	48,5
ВТБ Арена парк, к.8 (2-я очередь)	А	САО	Ленинградский пр., вл.36	31,1
Стратос	А	ЗАО	Сколково, Большой бульвар, д. 40	30,1
Академик	А	ЗАО	Вернадского, вл. 41	26,4
Большевик, фаза 2	А	САО	Ленинградский пр, д. 15	23,8

## III квартал 2018 года

Офисная недвижимость  
Москвы

## Движение рынка за 2017-2018 гг.

период	факт/динамика	общий объем, тыс. кв.м	новое предложение, тыс. кв.м				вакантные площади, %				средняя арендная ставка, руб./кв.м/мес.				
			A	B+	B	C	A	B+	B	C	A	B+	B	C	
2017	1Q	факт	15872	0	52	0	0	21,3	14,3	9,2	8,4	1980	1430	1110	880
		динамика	0,3%	0%	16%	0%	0%	-6%	-12%	-8%	-9%	5%	7,5%	5%	-3%
	2Q	факт	15872	0	0	0	0	21,0	13,8	9,2	8,4	1980	1380	1100	920
		динамика	0%	0%	-100%	0%	0%	-1%	-3,5%	0%	0%	0%	-3,5%	-1%	3,5%
	3Q	Факт	15934	48	13,5	0	0	21,5	13,4	8,8	8,3	1980	1350	1110	930
		динамика	0,4%	100%	100%	0%	0%	2%	-3%	-4%	-1%	0%	-2%	1%	1%
	4Q	факт	16218	276,1	8,6	0	0	20,6	13,0	8,8	8,3	2000	1340	1100	920
		динамика	1,8%	473%	-36%	0%	0%	-4%	-3%	0%	0%	1%	-1%	-1%	-1%
2018	1Q	факт	16247	0	28,7	0	0	19,1	13,0	9,1	8,1	2010	1340	1100	920
		динамика	0,2%	-100%	234%	0%	0%	-7%	0%	3%	-2%	0,5%	0%	0%	0%
	2Q	факт	16264	0	14,3	2,3	0	18,6	12,8	9,0	8,0	2010	1330	1100	920
		динамика	0,1%	0%	-50%	100%	0%	-3%	-1,5%	-1%	-1%	0%	-0,7%	0%	0%
	3Q	факт	16305	34,6	7,1	0	0	17,0	12,8	8,8	8,4	2085	1340	1100	920
		динамика	0,3%	100%	-50%	0%	0%	-1,6 п.п. -9%	0 п.п. 0%	-0,2 п.п. -2%	+0,4 п.п. 5%	4%	1%	0%	0%
	4Q	факт	16332	27,1	0	0	0	14,9	12,3	8,9	7,7	2180	1350	1130	930
		динамика	0,2%	-22%	-100%	0%	0%	-2,1 п.п. -12,4%	-0,5 п.п. -3,9%	+0,1 п.п. +1,1%	-0,7 п.п. -8,3%	4,6%	0,7%	2,7%	1,1%

9.4.2. Обзор рынка торговой недвижимости Москвы на январь 2019 г.<sup>3</sup>

## IV квартал 2018 года

Торговая недвижимость  
Москвы

Свод основных показателей рынка	
Общий объем торговых площадей по итогам 4Q 2018 г., GLA	6 903 тыс. кв. м
Динамика объема по сравнению с 3Q 2018 г.	1,5% ↑
Введено в эксплуатацию в 4Q 2018 г., GLA	102,0 тыс. кв. м
Динамика ввода по сравнению с 3Q 2018 г. (GLA)	+1600% ↑
Доля вакантных площадей на конец 4Q 2018 г.	8,6%
Динамика вакантных площадей по сравнению с 3Q 2018 г.	-1,1% (-0,1 п.п.) ↓
Арендные ставки для якорных арендаторов на конец 4Q 2018 г. без учета НДС и эксплуатационных расходов	диапазон
	3 – 24 тыс. руб./кв. м/год
Динамика средних арендных ставок для якорных арендаторов по сравнению с 3Q 2018 г.	средняя
	13,8 тыс. руб./кв. м/год
Арендные ставки для торговой галереи на конец 4Q 2018 г. без учета НДС и эксплуатационных расходов	8 – 150 тыс. руб./кв. м/год
	40,7 тыс. руб./кв. м/год
Динамика средних арендных ставок для торговой галереи по сравнению с 3Q 2018 г.	+1,8% ↑
Обеспеченность торговыми площадями (GLA) на 1 000 чел.	550 кв. м
Динамика обеспеченности по сравнению с 3Q 2018 г.	+1,2% ↑

## Общая ситуация на рынке



В 4 кв. 2018 г. Банк России снова повысил ключевую ставку – до 7,75% годовых (декабрь 2018 г.). Это аналогично показателю декабря 2017 года.



Средний курс доллара за 4 кв. 2018 г. составил 66,6 руб., увеличившись за квартал на 1,6%.

По итогам года рубль снизился на 15%, в 2018 г. – 67,6 руб./USD против 57,4 руб./USD в 2017 году.



Фактический уровень инфляции в 2018 г. оказался немного выше прогнозируемого значения в 4,0% и составил 4,3%. Инфляция за 2017 год составляла 2,5%.

Увеличился оборот розничной торговли г. Москвы за январь – ноябрь (102,4%) к аналогичному периоду 2017 г.

Оборот общественного питания за период с января по ноябрь вырос по отношению к аналогичному периоду 2017 г., составив 110,4%.

По состоянию на январь – октябрь динамика реальных денежных доходов населения Москвы по-прежнему находится в отрицательной зоне – 94,2% к соответствующему периоду 2017 г.

В 4 квартале 2018 г. посещаемость торговых центров Москвы в среднем на 2,2% выше по сравнению с аналогичным периодом 2017 г.<sup>i</sup>

<sup>i</sup>На основании данных об индексе потребительской активности Watcom.

**IV квартал 2018 года**
**Предложение**

Объем ввода качественных торговых площадей в 4 квартале 2018 г. составил 102,0 тыс.кв.м (GLA) или 151,1 тыс.кв.м (GBA). Это в 17 раз выше показателя предыдущего квартала и в 3,5 раз выше сопоставимого периода 2017 г.

Всего в 4 квартале было введено 7 торговых комплексов, в т.ч. «Пушкино Парк», который стал завершающим этапом формирования ритейл-парка «Пушкино».

За 2018 г. было введено 228,1 тыс.кв.м (GLA) или 452,7 (GBA) в 15 объектах. По объемам ввода это на 13% меньше, чем по итогам 2017 г. За год введен только один крупный торговый комплекс (более 70 тыс. GLA), площадь остальных торговых центров составила 2,5 – 35,0 тыс.кв.м. Наиболее популярным форматом стали районные и микрорайонные торговые центры.

Крупнейшими проектами, анонсированными в 4 квартале 2018 г., являются три ТРК под брендом «Город» от «Группы ТЭН». GBA трёх объектов составит более 340 тыс.кв.м.

**Объекты, введенные в 4 кв. 2018 г.**

Название	Округ	GBA, тыс.кв.м	GLA, тыс.кв.м
Пушкино Парк	МО	45,0	35,0
Арена Плаза	САО	26,6	18,0
Пять планет	МО	24	14,2
Малаховское озеро	МО	20,0	14,0
MetroMall	САО	14,8	10,6
Краснопрудный	ЦАО	10,0	5,5
Багратионовский	ЗАО	10,7	4,7

**Планы по развитию сегмента, анонсированные в 4 кв.2018 г.**

Наименование	Округ	Местоположение	Площадь, тыс.кв.м	Сроки	Девелопер
ТРЦ Город Абрамцево	МО	г. Балашиха, квартал Абрамцево, вл. 54	155,7 тыс.кв.м (GBA)	2020-2021	Группа ТЭН
ТРЦ Город Косино	ВАО	8 км МКАД	128,5 тыс.кв.м (GBA)	2019-2020	Группа ТЭН
ТРЦ Город Подольск	МО	г. Подольск, ул. 43-й Армии	56 тыс.кв.м (GBA)	2019-2020	Группа ТЭН
ТЦ на Ярославском шоссе (реконструкция с пристройкой)	СВАО	Ярославское шоссе, 54	31,5 тыс.кв.м (GBA)	н/д	ООО МКапитал

## IV квартал 2018 года

Торговая недвижимость  
Москвы

## Спрос

В 4 квартале 2018 г. продолжилось снижение вакансии, наблюдавшееся с начала 2017 года.

По итогам 4 квартала 2018 г. средний уровень вакансии в торговых центрах Москвы составил 8,6%, снизившись относительно предыдущего квартала на 0,1 п.п. (или 1,1%).

В целом за 2018 г. снижение вакансии составило 1 п.п. (или 10,4%).

Крупнейшие сделки квартала были совершены в действующих ТЦ «Авиапарк» и ТК «Бутово Молл» (закрыты сразу 3 сделки с лотами более 1 тыс. кв. м.). Заполняются реконструируемый ТЦ «Якиманка, 26» и строящиеся ТПУ «Рассказовка», ТРЦ «Галерея 9-18» и ТК «Ясный».

Из крупных открытий (площадь от 1 тыс. кв. м) в торговых центрах Москвы:

- Парк развлечений «Виртуалити» в ТРК «MARI» (2,5 тыс. кв. м);
- Цирк «Maximilian» в ТК «Бутово Молл» (2,5 тыс. кв. м);
- Семейный парк «Замания» в ТК Парк Хаус (2,0 тыс. кв. м).

В числе международных брендов, вышедших на российский рынок в 4 квартале 2018 г.: бельгийский бренд одежды Dirk Bikkembergs (ТРК «Vegas Кунцево») и бренд спортивной женской одежды DKNY Sport (ТРК «Мега Химки»).

В 4 квартале 2018 г. было анонсировано закрытие сети DIY-гипермаркетов Castorama британской Kingfisher. Об окончательном уходе с российского рынка объявила финская Stockmann, однако универмаги под этим брендом продолжают свою работу.



О планах по выходу на российский рынок в 2019 г. объявила китайская сеть молодежной одежды Urban Revivo.

В 4 квартале 2018 г. продолжилась тенденция реконцепции магазинов. Так, о грядущем обновлении своих магазинов заявила сеть «Рив Гош», первый магазин в обновленном формате открылся в «Афимолл сити». Также после обновления открылся концептуальный универмар Trend Island в ТЦ «Авиапарк».

Компания IKEA в 2018 году открыла первые малые магазины, которые будут работать в тестовом режиме. В случае успеха компания планирует дальнейшее развитие данного формата.

## Примеры крупных сделок по аренде в 4 кв. 2018 г.

Арендатор	Арендованная площадь (кв. м)	ТЦ	Статус объекта	Округ
IKEA	7 700	Авиапарк	действующий	САО
С.С.С.Р.	3 860	Бутово Молл	действующий	ЮЗАО
WeWork	3 200	Якиманка, 26	реконструируемый	ЦАО
Перекресток	2 100	ТПУ Рассказовка	строящийся	НАО
Мираторг	1 500	Галерея 9-18	строящийся	МО
Перекресток	1 300	Ясный	строящийся	ЮАО
Marks&Spencer	1 020	Бутово Молл	действующий	ЮЗАО
Lamoda	1 000	Атриум	действующий	ЦАО

## IV квартал 2018 года

Торговая недвижимость  
Москвы

## Коммерческие условия

Арендные ставки на конец 4 кв. 2018 г.

тип	диапазон	среднее
галерея	8,0 – 150,0 тыс.руб.кв.м/год	40,7 (+1,8%) тыс.руб.кв.м/год
якорь	3,0 – 24,0 тыс.руб.кв.м/год	13,8 (+0,7%) тыс.руб.кв.м/год

В 4 квартале 2018 г. средняя запрашиваемая арендная ставка изменилась незначительно, в пределах 1-2%, как по якорным арендаторам, так и по операторам торговой галереи.

Индикатор средней арендной ставки для операторов торговой галереи увеличился на 1,8%, составив 40,7 тыс.руб./кв.м/год.

Для якорных арендаторов арендная ставка увеличилась на 0,7% (к предыдущему периоду) и на конец 4 квартала 2018 г. составила 13,8 тыс.руб./кв.м/год.

## Выводы и прогноз развития

За 4 квартал 2018 г. рынок увеличился на 1,5%; было введено 7 новых торговых центров, крупнейшим был «Пушкино парк» (35 тыс.кв.м. GLA).

Вакансия в 4 квартале 2018 г. продолжила снижение, сократившись за 3 последних месяца на 0,1 п.п. – до 8,6%.

Рост арендных ставок для торговой галереи и якорных арендаторов – в пределах 1-2% за 4 квартал 2018 г.

В целом в 2018 г. объем ввода новых качественных площадей (228,1 тыс.кв.м GLA) – самый низкий за последние 6 лет (с 2013 г.) По сравнению с 2017 г., объем ввода на 13% ниже. Рынок, как и в 2017 г., прирастал в основном малыми объектами, за год был открыт только один крупный торговый центр – Каширская плаза (71 тыс.кв.м GLA).

Сокращение объемов ввода в 2017-2018 гг. способствовало снижению доли вакантных площадей в торговых комплексах. В целом за 2018 год вакансия снизилась на 1 п.п.

Торговые операторы проявляют интерес и к строящимся объектам – ТК «Саларис», ТК «Аквадель Пушкино», ТК «Галерея 9-18».

Среди арендаторов помещений свыше 1000 кв.м наиболее активными в 2018 г. стали:

- Операторы развлечений (Замания, Joki Joya, «Киноград»);
- В сегменте fashion-ритейла – Familia, Uniqlo, Marks&Spencer, Offprice;
- Сеть товаров для детей «Детский мир»;
- Товары для дома «Домаркет»
- Продуктовая сеть «Перекрёсток».

Значимым событием 2018 г. стал уход с рынка крупных игроков: сети электроники и бытовой техники Media Markt и DIY-гипермаркетов Castorama и K-Паута.

Реальные денежные доходы населения продолжают находиться в отрицательной зоне. Покупатели всё также склонны экономить, что приводит к росту промо активности ритейла.

В 2018 г. продолжилась тенденция развития крупными сетями мини-форматов: Замания, IKEA, М.Видео (m\_mobil), Магнит (Семейный+), Детский мир (ABC).

Средние арендные ставки по итогам 2018 г. вернулись на уровень середины 2016 г. За год рост арендных ставок составил: 0,7% - в сегменте торговой галереи; 2,2% - для якорных арендаторов.



## IV квартал 2018 года

**Торговая недвижимость  
Москвы**
**Выводы и прогноз развития**

На 2019 год запланирован ввод около 450 тыс.кв.м GLA в качественных торговых центрах.

Есть вероятность переноса ряда проектов, в этом случае объем ввода составит около 300 тыс.кв.м. GLA.

С учетом планируемых ко вводу новых ТК по итогам 2019 г. доля свободных площадей может вырасти до уровня конца 2017 г. - 9,6%.

Арендные ставки для якорных арендаторов и торговой галереи могут вырасти в пределах 2-3%.

**Примеры объектов, планируемых ко вводу в 2019 г.**

Название	Девелопер	GVA, тыс.кв.м	GLA, тыс.кв.м	Округ
Саларис	Группа Хорус	310,0	105,0	НАО
Торговый променада в «Остров мечты»	ГК Регионы	292,0	80,0	ЮАО
ТК на Аминьевском шоссе	ГК «Ташир»	125,0	68,8	ЗАО
Акварель Пушкино	Иммошан Россия	120,0	49,8	МО
Орбион	АО «Корпорация А.Н.Д.»	69,1	37,1	МО
Галеон	MD Group	36,6	14,0	ЗАО
Флагман	ООО «Флагман»	30,0	18,6	САО
Сказка (ТПУ Рассказовка)	-	29,0	-	ЗАО
Южный, 2 очередь	Торговый дом Южный Со	28,2	20,0	ЮАО
Мой Молл	-	22,0	12,5	МО

### 9.4.3. Обзор рынка складской недвижимости Москвы 1 квартал 2019 г.<sup>4</sup>

#### ОСНОВНЫЕ ВЫВОДЫ

В I квартале 2019 г. было введено в эксплуатацию около 125 тыс. м<sup>2</sup> складских площадей, более 70% из них являются объектами, ввод которых перенесен с конца 2018 г.

Доля вакантных площадей в I квартале 2019 г. составила 4,1%, или 588 тыс. м<sup>2</sup>.

Общий объем сделок по аренде и покупке складских площадей в I квартале 2019 г. составил 383 тыс. м<sup>2</sup>.

Средневзвешенная запрашиваемая ставка аренды на склады класса А составила 3 700 руб./м<sup>2</sup>/год triple net.



**Сергей Кузичев**

Директор департамента  
индустриальной, складской  
недвижимости, земли,  
Knight Frank, Россия и СНГ

«Первые месяцы 2019 г. были активны для рынка складской недвижимости в части заключения сделок по аренде и покупке складских площадей. Что касается нового строительства, то объем введенных в эксплуатацию в I квартале 2019 г. складских площадей превышает аналогичный показатель 2018 г. Однако важно отметить, что часть введенных объектов – это проекты, которые по тем или иным причинам не были введены в конце 2018 г.

В начале 2019 г. на рынке складской недвижимости Московского региона наблюдался рост арендных ставок. В связи с сокращением вакантных площадей на фоне высокого спроса, рост ставок происходил быстрее, чем мы прогнозировали. Также важно отметить, что в наиболее качественных складских комплексах Московского региона средний диапазон ставок аренды уже сейчас составляет 3 800–4 000 руб./м<sup>2</sup>/год triple net».

## РЫНОК СКЛАДСКОЙ НЕДВИЖИМОСТИ МОСКВЫ

#### Основные показатели. Динамика

	I квартал 2018	Итоги 2018	I квартал 2019
Общий объем качественного предложения, тыс. м <sup>2</sup>	13 437	14 180	14 305 ▲
Введено в эксплуатацию, тыс. м <sup>2</sup>	78	805	125 ▲
Объем сделок по аренде и покупке, тыс. м <sup>2</sup> в том числе	420	1 806	383 ▼
сделки по аренде и покупке в готовых объектах	386	1 478	365 ▼
сделки по строительству новых объектов	34	328	18 ▼
Доля свободных площадей, %	7,1	4,2	4,1 ▼
Средневзвешенная запрашиваемая ставка аренды в классе А, руб./м <sup>2</sup> /год*	3 600	3 650	3 700 ▲
Диапазон операционных платежей, руб./м <sup>2</sup> /год без НДС**	900–1 300	900–1 300	900–1 300 ▶
Диапазон средней запрашиваемой цены продажи сухого склада класса А, руб./м <sup>2</sup> без НДС	30 000–35 000	30 000–35 000	30 000–35 000 ▶

\* Здесь и далее запрашиваемая ставка аренды на стандартный сухой склад класса А без учета НДС, операционных расходов и коммунальных платежей.

\*\* Здесь и далее указан диапазон операционных платежей для стандартного сухого склада класса А.

Источник: Knight Frank Research, 2019

#### Динамика ввода и сделок в Московском регионе

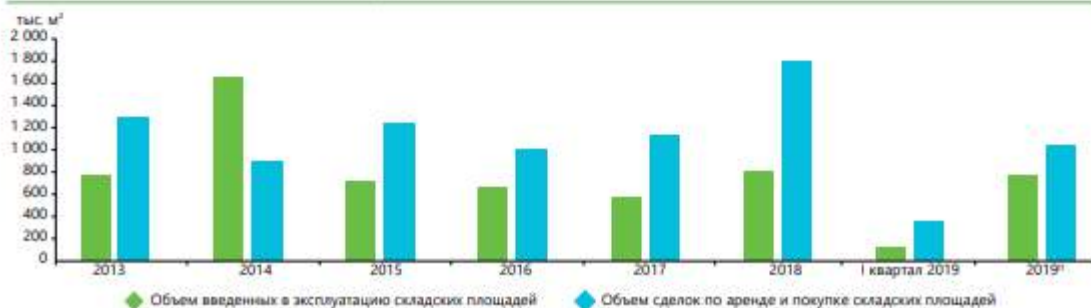

Источник: Knight Frank Research, 2019

<sup>4</sup> <https://content.knightfrank.com/research/596/documents/ru/rynok-skladskoy-nedvizhimosti-moskva-i-kvartal-2019-6324.pdf>

## Предложение

По итогам I квартала 2019 г. на рынке складской недвижимости Московского региона было введено в эксплуатацию около 125 тыс. м<sup>2</sup> качественных складских площадей, что на 60% выше показателя ввода за аналогичный период в 2018 г. Однако, более 70% от общего объема введенных складских площадей пришлось на объекты, ввод которых был перенесен с IV квартала 2018 г. Общий объем предложения складской недвижимости в Московском регионе к концу I квартала 2019 г. достиг 14 305 тыс. м<sup>2</sup>.

Около 51% (или 64 тыс. м<sup>2</sup>) от общего объема введенных в I квартале 2019 г. объектов построены для дальнейшей сдачи в аренду, остальные 49% (или 61 тыс. м<sup>2</sup>) построены под заказ.

Крупнейшим объектом, построенным под заказ и введенным в I квартале 2019 г., является 1-ая очередь распределительного центра Wildberries площадью около 49 тыс. м<sup>2</sup>. Крупнейшим спекулятивным объектом стал складской комплекс «Свитино» площадью около 27 тыс. м<sup>2</sup>, а также корпус 5 в складском комплексе «ВС-Логистик», Ногинск площадью около 15 тыс. м<sup>2</sup>.

Доля вакантных площадей по итогам I квартала 2019 г. незначительно снизилась по сравнению с итоговим показателем за 2018 г. и составила 4,1%, что в абсолютном выражении равно 588 тыс. м<sup>2</sup>. Такое незначительное снижение связано, в том числе, с тем, что в начале 2019 г. у ряда крупных арендаторов закончились договоры аренды, что привело к выходу на рынок вакантных складских площадей.

### Распределение введенных складских комплексов по типу строительства



Источник: Knight Frank Research, 2019

### Распределение вакантных площадей по направлениям

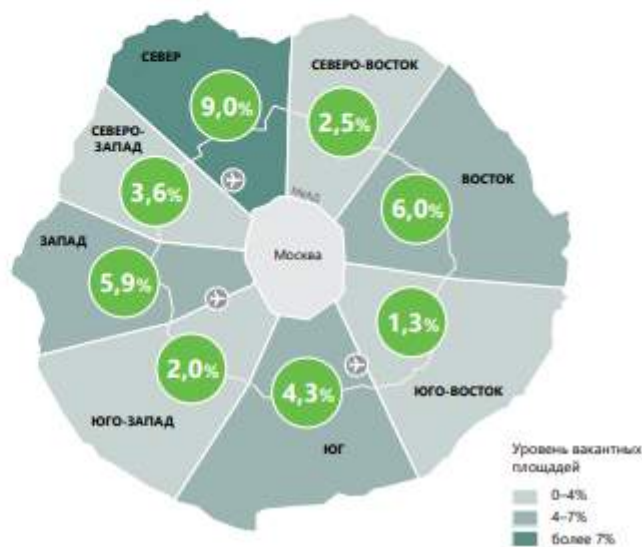

Источник: Knight Frank Research, 2019

### Динамика доли вакантных площадей

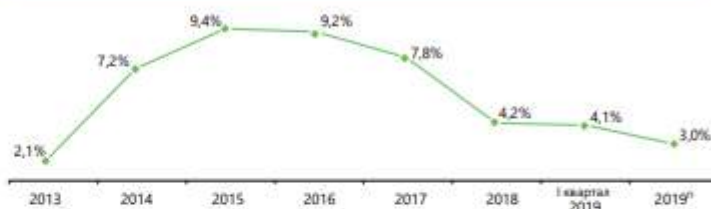

Источник: Knight Frank Research, 2019

### Крупнейшие объекты, введенные в эксплуатацию, на рынке складской недвижимости Московского региона

Название объекта	Девелопер	Общая площадь, м <sup>2</sup>
Распределительный центр «Wildberries» (1-я очередь)	«А Плюс Девелопмент»	48 900
Складской комплекс «Свитино»	«ВС Недвижимость»	26 745
Складской комплекс «ВС-Логистик», Ногинск	«ВС Недвижимость»	15 215
Производственно-складской комплекс в ИП «Индиго»	-	12 000

Источник: Knight Frank Research, 2019

## РЫНОК СКЛАДСКОЙ НЕДВИЖИМОСТИ МОСКВЫ

Распределение сделок по аренде/покупке по направлению



Источник: Knight Frank Research, 2019

Распределение сделок по типу



Источник: Knight Frank Research, 2019

Распределение сделок по профилю арендаторов/покупателей



Источник: Knight Frank Research, 2019

Наибольший объем вакантных площадей в I квартале 2019 г. зафиксирован на юге Московского региона – около 208 тыс. м<sup>2</sup>, что в процентном выражении составляет 4,3% от общего предложения складов на юге Московского региона. На севере Московского региона объем вакантных площадей в I квартале 2019 г. составил около 106 тыс. м<sup>2</sup>, или 9,0% от общего объема предложения на данном направлении. Наименьший объем вакантных площадей в I квартале 2019 г. зафиксирован на северо-востоке Московского региона – около 18 тыс. м<sup>2</sup>, или 2,5% от общего объема предложения на данном направлении.

### Спрос

По итогам I квартала 2019 г. общий объем сделок на рынке складской недвижимости Московского региона составил 383 тыс. м<sup>2</sup>, что на 9% ниже аналогичного показателя за I квартал 2018 г.

Около 66% (или 253 тыс. м<sup>2</sup>) от общего объема сделок – аренда складских площадей в готовых зданиях. Средний размер сделки по аренде готового здания площадью более 10 тыс. м<sup>2</sup> в I квартале 2019 г. составил 18,6 тыс. м<sup>2</sup>, средний размер сделки площадью менее 10 тыс. м<sup>2</sup> составил 5,6 тыс. м<sup>2</sup>.

Около 29% (или 112 тыс. м<sup>2</sup>) от общего объема сделок в I квартале 2019 г. пришлось на покупку складских площадей в готовых зданиях, остальные 5% (или

около 18 тыс. м<sup>2</sup>) пришлось на сделки по строительству складских комплексов в формате BTS на продажу.

Наибольший объем сделок в I квартале 2019 г. был заключен на наиболее востребованном южном направлении Московского региона – около 41%, или 158 тыс. м<sup>2</sup>. Наименьший объем сделок в I квартале 2019 г. был заключен на северо-западе (около 18 тыс. м<sup>2</sup>), западе (около 17 тыс. м<sup>2</sup>) и юго-востоке Московского региона (около 16 тыс. м<sup>2</sup>).

В I квартале 2019 г. наибольший объем сделок был заключен в сегменте компаний-производителей – около 36% от общего объема, или 139 тыс. м<sup>2</sup>. Крупнейшей сделкой в данном сегменте стала покупка производителем риса и круп «Мистраль» 53,5 тыс. м<sup>2</sup> в «PNK Парке Коледино». На втором месте в структуре спроса по итогам I квартала 2019 г. находился сегмент логистических операторов, представители которого арендовали и купили около 96 тыс. м<sup>2</sup> складских площадей. Крупнейшими сделками в данном сегменте стала покупка «Почтой России» 50 тыс. м<sup>2</sup> в логистическом комплексе «Внуково 2», аренда компанией DPD около 17,5 тыс. м<sup>2</sup> в «Дмитровском логистическом парке» и т. д. Сегмент розничной торговли, который в течение длительного периода времени формировал наибольшую долю в структуре спроса, по итогам I квартала 2019 г. находит-



Терминал «Борисовский», Симферопольское шоссе, 13 км от МКАД

## Крупнейшие сделки, заключенные на рынке складской недвижимости Московского региона в I квартале 2019 г.

Арендатор	Сфера деятельности компании	Объект	Общая площадь, м <sup>2</sup>	Тип сделки
«Мистраль»	Производство	«PNK Парк Коледино»	53 300	Покупка
«Почта России»	Транспорт и логистика	Логистический парк «Внуково 2»	50 000	Покупка
«Спортмастер»	Ритейл	Складской комплекс «Холмогоры»	35 000	Аренда
DPD	Транспорт и логистика	«Дмитровский логистический парк»	17 500	Аренда
«Алиса» (ТТosy)	Дистрибуция	Складской комплекс «Свитино»	17 000	Аренда
«Марвел Логистика»	Транспорт и логистика	«PNK Парк Валищево»	14 400	Аренда

Источник: Knight Frank Research, 2019

ся только на 3-м месте – 22%, или 86 тыс. м<sup>2</sup>. Одними из крупнейших сделок в данном сегменте стали аренда компанией «Спортмастер» около 35 тыс. м<sup>2</sup> в индустриальном парке «Холмогоры», аренда компанией DNS около 15,6 тыс. м<sup>2</sup> в складском комплексе «Бритово».

## Коммерческие условия

По итогам I квартала 2019 г. средневзвешенная запрашиваемая ставка аренды на склады класса А выросла на 1,4% по сравнению с концом 2018 г. и составила 3 700 руб./м<sup>2</sup>/год triple net. Незначительное увеличение средневзвешенной запрашиваемой ставки аренды связано, в том числе, с тем, что в конце 2018 г. в рамках некоторых крупных объектов освободились складские площади, предлагаемые на рынок по ставкам 3 800–4 500 руб./м<sup>2</sup>/год triple net. Наиболее низкий уровень средневзвешенной запрашиваемой ставки аренды в I квартале 2019 г. наблюдался на востоке Московского региона – 3 200 руб./м<sup>2</sup>/год triple net, наиболее высокий – на юге и западе, где составил 4 000 руб./м<sup>2</sup>/год triple net.

## Прогноз

По прогнозам аналитиков Knight Frank, к концу 2019 г. объем ввода качественной складской недвижимости в Московском регионе составит около 900 тыс. м<sup>2</sup>, из которых 60% будут построены под заказ, остальные 40% – для последующей сдачи в аренду.

### Динамика запрашиваемой ставки аренды на склады класса А в Московском регионе, руб./м<sup>2</sup>/год triple net

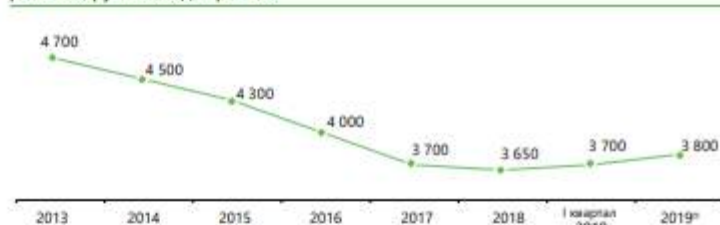

Источник: Knight Frank Research, 2019

### Распределение средневзвешенной запрашиваемой ставки аренды на склады класса А в Московском регионе по направлениям

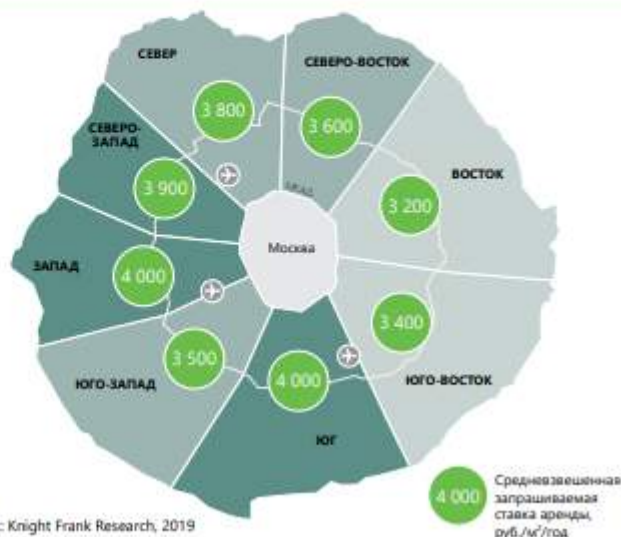

Источник: Knight Frank Research, 2019

## РЫНОК СКЛАДСКОЙ НЕДВИЖИМОСТИ МОСКВЫ

Доля вакантных площадей продолжит снижение и к концу 2019 года может закрепиться на уровне 3%. На рынке по-прежнему будут присутствовать свободные блоки в готовых складских комплексах, так как некоторые крупные компании в настоящее время ведут строительство собственных распределительных центров

и после переезда будут освобождать арендуемые площади, а также потому что на рынке будут появляться новые спекулятивные складские комплексы, предлагающие площади в аренду.

Средневзвешенная запрашиваемая ставка аренды на действующие складские ком-

плексы в 2019 г. по нашим прогнозам достигнет 3 800 руб./м<sup>2</sup>/год, а на строящиеся складские комплексы может составить 3 800–4 000 руб./м<sup>2</sup>/год (данное увеличение связано в том числе с выросшей стоимостью строительства).

### Крупнейшие объекты, запланированные к вводу в 2019 г.

Название объекта	Девелопер	Общая площадь, м <sup>2</sup>
Распределительный центр Wildberries (очередь 2,3)	«А Плюс Девелопмент»	96 100
Складской комплекс в д. Есипово	«А Плюс Девелопмент»	90 000
Распределительный центр «Лента»	PNK Group	70 000
Логистический комплекс «Внуково 2», фаза 3	Logistics Partners	50 000
«Дмитровский логистический парк», блок Д	Ghelamco	50 000
Логопарк «Софьино», корпус 3.1	«Логопарк Менеджмент»	41 000
Логопарк «Софьино», корпус 3.2	«Логопарк Менеджмент»	39 160
Технопарк «Перерва»	KR Properties	32 000
«PNK Парк Новая Рига»	PNK Group	30 000
ОРЦ «Мираторг»	нет данных	30 000
Склад «Фора Фарм», фаза 2	«Строительный Альянс»	18 000

Источник: Knight Frank Research, 2019



### СКЛАДСКАЯ НЕДВИЖИМОСТЬ

#### Сергей Кузичев

Директор, Россия и СНГ  
[sergey.kuzichev@ru.knightfrank.com](mailto:sergey.kuzichev@ru.knightfrank.com)  
 +7 (495) 981 0000

### ИССЛЕДОВАНИЯ

#### Ольга Широкова

Директор, Россия и СНГ  
[olga.shirokova@ru.knightfrank.com](mailto:olga.shirokova@ru.knightfrank.com)



© Knight Frank LLP 2019 - Этот отчет является публикацией собственности заказчика. Материал подготовлен с применением высших профессиональных стандартов, однако информация, анализ и прогнозы, приведенные в данном отчете, не являются основанием для принятия к юридической ответственности компании Knight Frank и ее дочерних компаний. Третьи лица несут ответственность за использование результатов отчета. Публикация данных не отменяет цели или условий использования, только с указанием Knight Frank как источника данных.

### 9.5. Анализ основных факторов, влияющих на спрос, предложение и цены сопоставимых объектов недвижимости, с приведением интервалов значений этих факторов

Недвижимость обеспечивает более устойчивый поток доходов и, что особенно важно, доходность недвижимости имеет четко выраженную тенденцию к росту в период спада доходности от финансовых активов. Кроме того, при инвестициях в доходную недвижимость необходимо учитывать, что рыночные цены на недвижимость возрастают по мере роста инфляции и резко снижаются в периоды сокращения инфляции.

Ставка доходности инвестиций в недвижимость, а также уровень риска, ликвидность, уровень контроля и стоимость в значительной степени определяются в зависимости от инструментов инвестирования в доходную недвижимость, таких как: собственный капитал, заемный капитал, ипотека, опционы, гибридная задолженность, преимущественное право аренды.

Необходимо отметить, что для рынка недвижимости характерны следующие процессы:

- уровни арендной платы на рынке доходной недвижимости имеют устойчивую тенденцию к цикличности;
- стоимость объектов доходной недвижимости определяется факторами, действующими на рынке капитала;
- неизбежно циклическое избыточное инвестирование на рынке недвижимости;
- коэффициент капитализации определяет в краткосрочном периоде рыночную стоимость недвижимости, а в долгосрочном периоде – стоимость строительства или переоснащения объектов недвижимости, и относительная инвестиционная привлекательность недвижимости определяет стоимость недвижимости;
- рынок капитала определяет предложение недвижимости в долгосрочном периоде, а спрос на недвижимость – общеэкономическая конъюнктура;
- объекты недвижимости конкурируют на рынке недвижимости за более высокую ставку арендной платы, а на рынке капитала – за конкурентоспособную ставку доходности на инвестированный капитал.

На разброс цен коммерческой недвижимости обычно влияют следующие факторы:

- передаваемые права;
- финансовые условия;
- условия продажи;
- снижение цены в процессе торгов;
- дата предложения;
- месторасположение;
- физические характеристики;
- прочие отличия.

Далее приводится краткий анализ основных ценообразующих факторов применительно к рынку коммерческой недвижимости г. Москвы.

#### **Передаваемые права**

Разница между оцениваемой недвижимостью и сопоставимым объектом, влияющая на его стоимость, достаточно часто определяется разницей их юридического статуса (набора прав). В данном случае в качестве аналогов использовались объекты с передаваемыми имущественными правами в виде права аренды. Введение корректировки не требуется.

### **Финансовые условия**

Цены арендных ставок для разных объектов могут отличаться из-за разных условий финансирования. Так, например, можно выделить:

- использование заемных средств для аренды объекта недвижимости;
- расчет арендатора с арендодателем за счет собственных средств.

Первый вариант требует проведения корректировки рыночной цены на величину платы за кредит. Во втором варианте корректировка не требуется, так как сделка реализована из текущей стоимости денег.

Так как финансовые условия одинаковы для предполагаемых сделок с объектом оценки и объектами – аналогами, корректировка не проводилась.

### **Условия продажи**

Данный элемент сравнения позволяет исключить объекты недвижимости из объектов сравнения либо провести по ним корректировки ставок аренды при выявлении отклонений от чисто рыночных условий сделки, определяемых нетипичной мотивацией приобретения права аренды недвижимости.

### **Дата продажи/предложения**

Данный фактор учитывает рост/падение арендных ставок на рынке недвижимости в течение определенного времени.

Корректировка по данному фактору может быть определена на основе данных информационного ресурса <http://zдание.info/informer>. Стоит отметить, что, как правило, в период нормальной экспозиции коммерческой недвижимости, арендная ставка за объект находится на одном уровне. Таким образом, арендные ставки по объектам-аналогам не корректируются при условии их предложения в период экспозиции до даты оценки.

### **Состав расходов**

В состав ставки аренды объектов-аналогов зачастую включены операционные, эксплуатационные расходы (в т.ч. коммунальные расходы/услуги/платежи). Величина операционных и эксплуатационных расходов по различным типам помещений в г. Москве рассчитана на основании данных Справочник расчетных данных для оценки и консалтинга, СРД №24, 2019 г., ООО "Научно-Практический Центр Профессиональной Оценки (НЦПО)" под ред. Е.Е. Яскевича и представлена в таблице ниже.



Таблица 1.6.1

Средние величины операционных и эксплуатационных расходов для различных помещений,  
руб./кв.м. в год\*

№ п/п	Город/ Класс	А	В	С
<b>1</b>	<b>Москва*</b>			
<b>1.1</b>	<b>Офисные помещения:</b>			
	Операционные расходы	8 190	6 170	4 340
	Эксплуатационные расходы	5 530	4 230	2 840
<b>1.2</b>	<b>Торговые помещения</b>			
	Операционные расходы	9 160	7 610	5 740
	Эксплуатационные расходы	6 480	5 120	3 920
<b>1.3</b>	<b>Производственно - складские помещения</b>			
	Операционные расходы	3 080	2 780	1 940
	Эксплуатационные расходы	2 410	1 990	1 470
<b>2</b>	<b>Санкт/Петербург</b>			
<b>2.1</b>	<b>Офисные помещения</b>			
	Операционные расходы	6 720	5 756	3 830
<b>2.2</b>	<b>Торговые помещения</b>			
	Операционные расходы	7 510	6 190	4 750
<b>2.3</b>	<b>Производственно - складские помещения</b>			
	Операционные расходы	2 420	2 190	1 508
	Эксплуатационные расходы	1 910	1 680	1 120
<b>3</b>	<b>Московская область</b>			
<b>3.1</b>	<b>Производственно - складские помещения</b>			
	Операционные расходы	1 805 – 2 710	1 490 – 2 470	1 120 – 2 010

\* Расценки для класса «В» и «С» снижаются для Московской области на 11 – 15% по сравнению с Москвой.

Расценки даны с учетом НДС.

Операционные расходы включают: эксплуатационные (с коммунальными), налоги, земельные платежи, страхование. Для Управляющих компаний вознаграждение ориентировочно составляет от 1 до 5% от арендной ставки (1% - для крупных объектов, 5% - для мелких).

Приведенные выше в таблице данные по операционным и эксплуатационным расходам включают в себя коммунальные платежи. Учет коммунальных платежей проведен на основе процентных соотношений, приведенных в Информационно-аналитическом бюллетене рынка недвижимости «RWAY» № 238, 2015г.

Структура операционных расходов для бизнес-центров, торговых центров и складов Москвы. Декабрь 2014 г.					
Операционные расходы	БЦ класс «А»	БЦ класс «В»	БЦ класс «С»	Торговые центры	Склады
техническое обслуживание	23,5%	20%	21%	21%	15%
уборка общих площадей	18%	22%	14%	16%	22%
уборка прилегающей территории	9%	15%	7%	13%	14%
охрана	6%	6%	13%	10%	14%
коммунальные платежи	12%	21%	24%	20%	12%
услуги ресепшен	4,5%	4%	3%	0%	0%
налог на имущество, страхование, платежи за земельный участок, расходы на управление, рекламу, маркетинг, бухгалтерские и юридические услуги и пр.	27%	12%	18%	20%	23%

RWAY по данным Clever Estate

Рисунок 8. Информационно-аналитический бюллетень рынка недвижимости «RWAY» № 238, январь 2015г.

Таким образом, коммунальные платежи составляют 24% от операционных расходов для офисной недвижимости, 20% от операционных расходов для торговой недвижимости, 12% операционных расходов для складской

недвижимости. С учетом данной поправки были пересчитаны величины эксплуатационных и коммунальных расходов.

**Таблица 6. Размер эксплуатационных и коммунальных расходов на 1 кв.м<sup>5</sup>**

Назначение\Класс	А	В	С
<b>Офисные помещения:</b>			
Эксплуатационные расходы, включая коммунальные платежи, с учетом НДС, руб. / кв. м в год	5 530	4 230	2 840
Эксплуатационные расходы, без учета коммунальных платежей, с учетом НДС, руб. / кв. м в год	4 547	2 934	1 798
Коммунальные платежи с учетом НДС, руб. / кв. м в год	983	1 296	1 042
<b>Торговые помещения:</b>			
Эксплуатационные расходы, включая коммунальные платежи, с учетом НДС, руб. / кв. м в год	6 480	5 120	3 920
Эксплуатационные расходы, без учета коммунальных платежей, с учетом НДС, руб. / кв. м в год	4 648	3 598	2 772
Коммунальные платежи с учетом НДС, руб. / кв. м в год	1 832	1 522	1 148
<b>Складские помещения</b>			
Эксплуатационные расходы, включая коммунальные платежи, с учетом НДС, руб. / кв. м в год	2 410	1 990	1 470
Эксплуатационные расходы, без учета коммунальных платежей, с учетом НДС, руб. / кв. м в год	2 040	1 656	1 237
Коммунальные платежи с учетом НДС, руб. / кв. м в год	370	334	233

### **Факт сделки (торг)**

Фактор уторгования учитывает скидки в условиях рыночной торговли в процессе переговоров между продавцом и покупателем. Как правило, при закрытии сделок купли-продажи/аренды недвижимости возможно некоторое снижение платежа (в результате торга). Для расчета диапазона значений корректировки на торг были использованы материалы исследования, опубликованные в СРД-24 (Справочник расчетных данных для оценки и консалтинга, ООО "Научно-практический Центр Профессиональной Оценки", май 2019 г. [www.srsra.ru](http://www.srsra.ru), стр.24), в книге Лейфера Л. А. «Справочника оценщика недвижимости-2018. Офисно-торговая недвижимость и сходные типы объектов» (стр. 285, 287), а также «Производственно-складская недвижимость и сходные типы объектов», под ред. канд. техн. наук Л.А. Лейфера, Нижний Новгород, 2018 г. (стр.271, 272), которые приведены ниже.

Скидка на торг для помещений свободного назначения определялась как средняя величина между офисными и торговыми объектами.

**Таблица 7. Корректировка на торг**

Назначение	Справочник расчетных данных для оценки и консалтинга СРД-24, ООО "Научно-практический Центр Профессиональной Оценки", май 2019 г.		Справочник оценщика недвижимости-2018. Офисно-торговая недвижимость и сходные типы объектов. Корректирующие коэффициенты и скидки для сравнительного подхода	
	Продажа	Аренда	Продажа	Аренда
Офисы (среднее значение диапазона)	10,50%	7,00%	10,00%	9,60%
Торговые (среднее)	9,00%	7,00%	10,00%	9,60%

<sup>5</sup> Справочник расчетных данных для оценки и консалтинга (СРД № 24, 2019 г.). Показатели указаны с учетом НДС, расчеты оценщика

<b>значение диапазона)</b>				
<b>ПСН (среднее между офисами и магазинами)</b>	9,75%	7,00%	10,00%	9,60%
<b>Производственно- складские</b>	11,00%	7,00%	11,50%	9,30%
<b>Среднее значение поправки на торг принятое для расчета</b>				
		<b>Продажа</b>		<b>Аренда</b>
<b>Офисы</b>		10,3%		8,30%
<b>Торговые</b>		9,5%		8,30%
<b>ПСН (среднее между офисами и магазинами)</b>		9,9%		8,30%
<b>Производственно-складские</b>		11,3%		8,2%

### Месторасположение объекта

Фактор местоположения определяется совокупностью следующих ценообразующих параметров:

- расположение в зависимости от удаления от центра к МКАД, относительно административных округов;
- принадлежность к «торговому коридору»/близость к основным транспортным магистралям;
- удаленность от метро (пешеходная/транспортная доступность);
- доступ к объекту (расположение на закрытой территории/свободный доступ);
- расположение относительно красной линии.

### Расположение относительно административных округов и ценовых зон (транспортных колец) г. Москвы

Расположение объектов коммерческой недвижимости относительно административных округов существенным образом влияет на их стоимость, при этом, как показывает размещенное ниже исследование, местоположение принято дополнительно дифференцировать по принадлежности к определенной ценовой зоне:

- внутри Бульварного кольца;
- между Бульварным и Садовым кольцом;
- между Садовым кольцом и ТТК;
- между ТТК и ЧТК;
- между ЧТК и МКАД;
- за МКАД.

Следует отметить, что фактор местоположения является одним из наиболее значимых при определении рыночной стоимости коммерческого объекта недвижимости, в связи с чем, в отдельных случаях, если объекты недвижимости находятся в непосредственной близости друг от друга (консультация со специалистами агентств по продаже недвижимости – АН «МИЕЛЬ», АН «ИНКОМ», АН «МИАН» и др., позволяют утверждать, что сопоставимой можно признать удаленность не более 3 км) и их местоположение можно признать очень схожим, корректировку на местоположение вводить не следует, даже если объекты находятся в различных административных округах или ценовых зонах (подобного рода ситуации возникают исключительно в тех случаях, если объекты недвижимости расположены на границах административных округов или ценовых зон).

Таблица 8. Результаты консультации со специалистами агентств недвижимости

Наименование АН	ФИО агента	Контактные данные	Предоставленная агентом информация
-----------------	------------	-------------------	------------------------------------

Наименование АН	ФИО агента	Контактные данные	Предоставленная агентом информация
«МИЕЛЬ»	Татьяна Коровяковская	+7 (495) 665-50-49	Сопоставимые объекты недвижимости, расположенные в соседних округах, но на близком расстоянии (примерно 0-5 км), имеют схожую стоимость
«ИНКОМ»	Максим Васильев	+7 (495) 363-10-10	Объекты недвижимости, расположенные в соседних административных округах и сопоставимые по своим характеристикам, имеют приблизительно одинаковую стоимость в том случае, если расстояние между ними не превышает 3 км
«МИАН»	Андрей Карпов	+7 (495) 543-90-66	Объекты недвижимости, сопоставимые по своим характеристикам, но расположенные в соседних административных округах в непосредственной близости (0-5 км), являются сопоставимыми по своей стоимости

Источник: информация, полученная оценщиком в результате телефонных переговоров

Таким образом, объекты аналоги, расположенные на удалении от объекта оценки на расстоянии не более 3 км, признаются сопоставимыми по местоположению.

### **Принадлежность к «торговому коридору»/близость к основным транспортным магистралям**

Торговый коридор (ценовой коридор) – это улицы или участки улиц с высокой концентрацией разноформатных магазинов с единым, как правило, высоким (выше среднего) ценовым диапазоном, в котором большинство спадов и подъемов заканчивается на приблизительно одинаковых уровнях. Торговый коридор является частным случаем ценового канала.

Согласно справочникам RWAY торговые коридоры можно разделить на три группы:

- основные коридоры (1-я Тверская-Ямская ул., Арбат ул., Красная Пресня ул., Кузнецкий Мост ул., Малая Бронная ул., Мясницкая ул., Никитский бульвар, Никольская ул., Новый Арбат ул., Петровка ул., Покровка ул., Пятницкая ул., Столешников пер., Тверская ул.);
- торговые коридоры Садового кольца (Валовая ул, Земляной Вал ул., Новинский бульвар, Садовая-Садовая-Самотечная ул.);
- торговые магистрали (Комсомольский проспект, Кутузовский проспект, Ленинский проспект, Проспект Мира)<sup>6</sup>

По оценке аналитиков компании Cushman & Wakefield, ставшие сравнительно недавно пешеходными Болотная площадь, переулки Климентовский и Лаврушинский, Малый и Большой Толмачевский, также имеют большой коммерческий потенциал и их можно так же в скором времени (если уже не сейчас) отнести к торговым коридорам.<sup>7</sup>

Принадлежность к торговому коридору, как правило, является наиболее значимым ценообразующим фактором с точки зрения местоположения объекта, при этом влияние прочих факторов местоположения либо полностью нивелируется, либо сильно ослабевает.

<sup>6</sup> RWAY №252 (март 2016); RWAY №248 (ноябрь 2015)

<sup>7</sup> <http://www.comestate.ru/articles/street-retail-v-moskve>

### Удаленность от метро (пешая/транспортная доступность)

В силу развитости рынка недвижимости объекты-аналоги подбираются таким образом, чтобы они располагались либо у той же станции, что и объект оценки, либо ближайшей к ней.

Удаленность от метро является важным ценообразующим фактором для коммерческой недвижимости на рынке продажи и аренды.

Для расчета корректировки на удаленность от метро используется коэффициент, рассчитанный на основании отношения удельного показателя стоимости помещения, как наиболее наглядного отображающего данную зависимость.

В качестве исходных данных в части определения данной корректировки была проанализирована информация предложений о продаже объектов коммерческой недвижимости, а именно помещений свободного назначения, расположенных между Садовым кольцом и МКАД г. Москвы.

Вся информация получена из следующих баз данных:

[http://www.cian.ru/;](http://www.cian.ru/)

[http://realty.dmir.ru/.](http://realty.dmir.ru/)

Таким образом, в общей сложности, в целях верификации было использовано около 84 записей о ценах предложений.

**Таблица 9. Выборка объектов для расчета корректировки на местоположение (удаленность от станции метро)**

Район	Местоположение	Адрес	Площадь, кв. м	Удаленность от метро	Стоимость, руб./кв. м	Источник
Рязанский	Между ТТК и МКАД	г. Москва, Рязанский проспект, 10с18	179,5	5-10 минут транспортом	149 983	<a href="http://www.cian.ru/sale/commercial/8105698/">http://www.cian.ru/sale/commercial/8105698/</a>
Алексеевский	Между ТТК и МКАД	г. Москва, проспект Мира, 102	140,1	10-15 минут пешком	238 000	<a href="http://www.cian.ru/sale/commercial/14188836/">http://www.cian.ru/sale/commercial/14188836/</a>
Перово	Между ТТК и МКАД	г. Москва, ул. 2-я Энтузиастов, 5к41	107,0	10-15 минут пешком	60 000	<a href="http://www.cian.ru/sale/commercial/8142640/">http://www.cian.ru/sale/commercial/8142640/</a>
Коптево	Между ТТК и МКАД	г. Москва, ул. Михалковская, 63Бс1	121,7	5-10 минут транспортом	90 000	<a href="http://www.cian.ru/sale/commercial/7246762/">http://www.cian.ru/sale/commercial/7246762/</a>
Тимирязевский	Между ТТК и МКАД	г. Москва, Локомотивный проезд, 21с5	115,0	10-15 минут пешком	104 348	<a href="http://www.cian.ru/sale/commercial/5941853/">http://www.cian.ru/sale/commercial/5941853/</a>
Бабушкинский	Между ТТК и МКАД	г. Москва, Олонецкий проезд, 4к2	138,2	5-10 минут пешком	120 000	<a href="http://www.cian.ru/sale/commercial/8114188/">http://www.cian.ru/sale/commercial/8114188/</a>
Лефортово	Между ТТК и МКАД	г. Москва, ул. Авиамоторная, 50с2	179,8	5-10 минут пешком	94 383	<a href="http://www.cian.ru/sale/commercial/13980519/">http://www.cian.ru/sale/commercial/13980519/</a>
Можайский	Между ТТК и МКАД	г. Москва, ул. Горбунова, 2	108,0	5-10 минут транспортом	181 481	<a href="http://www.cian.ru/sale/commercial/6296864/">http://www.cian.ru/sale/commercial/6296864/</a>
Замоскворечье	Между Садовым и ТТК	г. Москва, ул. Летниковская, 4с5	151,9	10-15 минут пешком	180 000	<a href="http://www.cian.ru/sale/commercial/14279224/">http://www.cian.ru/sale/commercial/14279224/</a>
Раменки	Между ТТК и МКАД	г. Москва, проспект Вернадского, 8А	150,0	5-10 минут пешком	210 000	<a href="http://www.cian.ru/sale/commercial/14597978/">http://www.cian.ru/sale/commercial/14597978/</a>
Мещанский	Между Бульварным и Садовым	г. Москва, Цветной бульвар, 26с1	110,0	до 5 минут пешком	300 000	<a href="http://www.cian.ru/sale/commercial/7759972/">http://www.cian.ru/sale/commercial/7759972/</a>
Тверской	В пределах Бульварного	г. Москва, Малый Гнездииковский	194,0	до 5 минут пешком	170 103	<a href="http://www.cian.ru/sale/commercial/12836430/">http://www.cian.ru/sale/commercial/12836430/</a>

Район	Местоположение	Адрес	Площадь, кв. м	Удаленность от метро	Стоимость, руб./кв. м	Источник
	кольца	переулок, 10				
Даниловский	Между Садовым и ТТК	г. Москва, ул. Ленинская Слобода, 19	130,0	5-10 минут пешком	261 538	<a href="http://www.cian.ru/sale/commercial/7140910/">http://www.cian.ru/sale/commercial/7140910/</a>
Головинский	Между ТТК и МКАД	г. Москва, Головинское шоссе, вл. 5	198,9	до 5 минут пешком	177 000	<a href="http://www.cian.ru/sale/commercial/14574234/">http://www.cian.ru/sale/commercial/14574234/</a>
Лефортово	Между ТТК и МКАД	г. Москва, ул. Авиамоторная, 12	174,0	до 5 минут пешком	209 770	<a href="http://www.cian.ru/sale/commercial/14584828/">http://www.cian.ru/sale/commercial/14584828/</a>
Мещанский	Между Бульварным и Садовым	г. Москва, Большой Сухареvский переулок, 15с2	240,0	до 5 минут пешком	204 167	<a href="http://www.cian.ru/sale/commercial/8081524/">http://www.cian.ru/sale/commercial/8081524/</a>
Басманный	В пределах Бульварного кольца	г. Москва, Покровский бульвар, 14	248,2	5-10 минут транспортом	201 450	<a href="http://www.cian.ru/sale/commercial/10198529/">http://www.cian.ru/sale/commercial/10198529/</a>
Арбат	Между Бульварным и Садовым	г. Москва, ул. Арбат, 11	220,0	5-10 минут пешком	250 000	<a href="http://www.cian.ru/sale/commercial/12114582/">http://www.cian.ru/sale/commercial/12114582/</a>
Даниловский	Между Садовым и ТТК	г. Москва, Дербеневская набережная, 11А	232,0	5-10 минут транспортом	244 138	<a href="http://www.cian.ru/sale/commercial/8231398/">http://www.cian.ru/sale/commercial/8231398/</a>
Останкинский	Между ТТК и МКАД	г. Москва, ул. Академика	111,0	5-10 минут пешком	126 126	<a href="http://www.cian.ru/sale/commercial/1371">http://www.cian.ru/sale/commercial/1371</a>
Даниловский	Между Садовым и ТТК	г. Москва, Дербеневская набережная, 7	100,0	5-10 минут пешком	140 000	<a href="http://www.cian.ru/sale/commercial/14064462/">http://www.cian.ru/sale/commercial/14064462/</a>
Донской	Между ТТК и МКАД	г. Москва, Варшавское шоссе, 1с2	102,0	более 10 минут транспортом	142 157	<a href="http://www.cian.ru/sale/commercial/13877987/">http://www.cian.ru/sale/commercial/13877987/</a>
Выхино-Жулебино	Между ТТК и МКАД	г. Москва, ул. Ферганская, 6к2	151,0	10-15 минут пешком	105 960	<a href="http://www.cian.ru/sale/commercial/7852288/">http://www.cian.ru/sale/commercial/7852288/</a>
Войковский	Между ТТК и МКАД	г. Москва, ул. Космонавта Волкова, 12	162,0	5-10 минут транспортом	130 864	<a href="http://www.cian.ru/sale/commercial/12307332/">http://www.cian.ru/sale/commercial/12307332/</a>
Раменки	Между ТТК и МКАД	г. Москва, ул. Минская, 2Б	104,0	5-10 минут пешком	164 900	<a href="http://www.cian.ru/sale/commercial/14439624/">http://www.cian.ru/sale/commercial/14439624/</a>
Южнопортовый	Между Садовым и ТТК	г. Москва, ул. Новоостановская, 6Б	116,0	10-15 минут пешком	150 000	<a href="http://www.cian.ru/sale/commercial/13861887/">http://www.cian.ru/sale/commercial/13861887/</a>
Восточное Дегунино	Между ТТК и МКАД	г. Москва, Дмитровское шоссе, 100	109,0	более 10 минут транспортом	160 550	<a href="http://www.cian.ru/sale/commercial/1174684/">http://www.cian.ru/sale/commercial/1174684/</a>
Бутырский	Между ТТК и МКАД	г. Москва, ул. Новодмитровская, 2к1	113,0	5-10 минут пешком	156 000	<a href="http://www.cian.ru/sale/commercial/13877892/">http://www.cian.ru/sale/commercial/13877892/</a>
Черемушки	Между ТТК и МКАД	г. Москва, Научный проезд, 19	111,5	5-10 минут транспортом	160 000	<a href="http://www.cian.ru/sale/commercial/9158350/">http://www.cian.ru/sale/commercial/9158350/</a>
Нижегородский	Между Садовым и ТТК	г. Москва, ул. Талалихина, 41	300,0	5-10 минут транспортом	60 000	<a href="http://www.cian.ru/sale/commercial/6188279/">http://www.cian.ru/sale/commercial/6188279/</a>
Бутырский	Между ТТК и МКАД	г. Москва, Огородный проезд, 5	180,0	более 10 минут транспортом	100 000	<a href="http://www.cian.ru/sale/commercial/868639/">http://www.cian.ru/sale/commercial/868639/</a>
Соколиная гора	Между ТТК и МКАД	г. Москва, ул. Мироновская, 25	140,0	10-15 минут пешком	130 093	<a href="http://www.cian.ru/sale/commercial/13804142/">http://www.cian.ru/sale/commercial/13804142/</a>
Коньково	Между ТТК и МКАД	г. Москва, ул. Бутлерова, 17Б	116,0	5-10 минут транспортом	162 000	<a href="http://www.cian.ru/sale/commercial/6209513/">http://www.cian.ru/sale/commercial/6209513/</a>
Алексеевский	Между ТТК и МКАД	г. Москва, Графский переулок, 14к1	125,0	10-15 минут пешком	180 000	<a href="http://www.cian.ru/sale/commercial/14187936/">http://www.cian.ru/sale/commercial/14187936/</a>
Крылатское	Между ТТК и МКАД	г. Москва, ул. Осенняя, 23	150,0	10-15 минут пешком	150 000	<a href="http://www.cian.ru/sale/commercial/13943552/">http://www.cian.ru/sale/commercial/13943552/</a>
Южнопортовый	Между Садовым и ТТК	г. Москва, ул. 1-я Машиностроения, 10	123,1	5-10 минут пешком	200 000	<a href="http://www.cian.ru/sale/commercial/9476182/">http://www.cian.ru/sale/commercial/9476182/</a>
Нагатинно-Садовники	Между ТТК и МКАД	г. Москва, ул. Нагатинская, 16	199,0	10-15 минут пешком	125 000	<a href="http://www.cian.ru/sale/commercial/11675687/">http://www.cian.ru/sale/commercial/11675687/</a>
Басманный	В пределах Бульварного кольца	г. Москва, Хохловский переулок, 10с1	170,0	10-15 минут пешком	147 059	<a href="http://www.cian.ru/sale/commercial/4621861/">http://www.cian.ru/sale/commercial/4621861/</a>
Марьяна Роща	Между ТТК и МКАД	г. Москва, 3-й проезд Марьиной рощи, 40с1	188,0	5-10 минут пешком	132 979	<a href="http://www.cian.ru/sale/commercial/9013528/">http://www.cian.ru/sale/commercial/9013528/</a>
Алексеевский	Между ТТК и МКАД	г. Москва, ул. Космонавтов, 18к2	240,0	5-10 минут транспортом	108 300	<a href="http://www.cian.ru/sale/commercial/13940132/">http://www.cian.ru/sale/commercial/13940132/</a>
Пресненский	Между Садовым и ТТК	г. Москва, Большой Трехгорный переулок, 2	154,6	10-15 минут пешком	174 644	<a href="http://www.cian.ru/sale/commercial/6627726/">http://www.cian.ru/sale/commercial/6627726/</a>

Район	Местоположение	Адрес	Площадь, кв. м	Удаленность от метро	Стоимость, руб./кв. м	Источник
Пресненский	Между Садовым и ТТК	г. Москва, переулок Красина, 15с1	167,0	5-10 минут транспортом	179 600	<a href="http://www.cian.ru/sale/commercial/13941332/">http://www.cian.ru/sale/commercial/13941332/</a>
Царицыно	Между ТТК и МКАД	г. Москва, ул. Каспийская, 22	250,0	10-15 минут пешком	120 000	<a href="http://www.cian.ru/sale/commercial/14474155/">http://www.cian.ru/sale/commercial/14474155/</a>
Бабушкинский	Между ТТК и МКАД	г. Москва, ул. Ленская, 2/21	187,0	10-15 минут пешком	170 000	<a href="http://www.cian.ru/sale/commercial/13944472/">http://www.cian.ru/sale/commercial/13944472/</a>
Котловка	Между ТТК и МКАД	г. Москва, ул. Нагорная, 16к3	193,0	5-10 минут транспортом	103 109	<a href="http://www.cian.ru/sale/commercial/13951722/">http://www.cian.ru/sale/commercial/13951722/</a>
Раменки	Между ТТК и МКАД	г. Москва, ул. Мосфильмовская, 17Б	157,0	5-10 минут транспортом	145 223	<a href="http://www.cian.ru/sale/commercial/14633278/">http://www.cian.ru/sale/commercial/14633278/</a>
Рязанский	Между ТТК и МКАД	г. Москва, Рязанский проспект, 75	166,0	до 5 минут пешком	140 000	<a href="http://www.cian.ru/sale/commercial/14623713/">http://www.cian.ru/sale/commercial/14623713/</a>
Таганский	Между Бульварным и Садовым	г. Москва, ул. Земляной Вал, 54с2	150,0	10-15 минут пешком	210 000	<a href="http://www.cian.ru/sale/commercial/7258698/">http://www.cian.ru/sale/commercial/7258698/</a>
Красносельский	Между Садовым и ТТК	г. Москва, Спартаковский переулок, 2с1	100,0	10-15 минут пешком	200 000	<a href="http://www.cian.ru/sale/commercial/13942667/">http://www.cian.ru/sale/commercial/13942667/</a>
Соколиная гора	Между ТТК и МКАД	г. Москва, Барабанный переулок, 4	105,0	5-10 минут пешком	211 622	<a href="http://www.cian.ru/sale/commercial/13941842/">http://www.cian.ru/sale/commercial/13941842/</a>
Сокольники	Между ТТК и МКАД	г. Москва, Колодезный переулок, 14	130,0	10-15 минут пешком	176 923	<a href="http://www.cian.ru/sale/commercial/14419116/">http://www.cian.ru/sale/commercial/14419116/</a>
Тверской	Между Садовым и ТТК	г. Москва, ул. Тихвинская, 7	100,0	5-10 минут пешком	250 000	<a href="http://www.cian.ru/sale/commercial/14449918/">http://www.cian.ru/sale/commercial/14449918/</a>
Басманный	Между ТТК и МКАД	г. Москва, Рубцовская набережная, 3с1	200,0	5-10 минут транспортом	125 000	<a href="http://www.cian.ru/sale/commercial/9979535/">http://www.cian.ru/sale/commercial/9979535/</a>
Южнопортовый	Между ТТК и МКАД	г. Москва, ул. Петра Романова, 7с1	150,0	5-10 минут пешком	170 000	<a href="http://www.cian.ru/sale/commercial/13944112/">http://www.cian.ru/sale/commercial/13944112/</a>
Басманный	В пределах Бульварного кольца	г. Москва, ул. Покровка, 14/2	108,0	5-10 минут пешком	240 741	<a href="http://www.cian.ru/sale/commercial/8398054/">http://www.cian.ru/sale/commercial/8398054/</a>
Южное Медведково	Между ТТК и МКАД	г. Москва, проезд Дежнева, 1	200,0	10-15 минут пешком	150 000	<a href="http://www.cian.ru/sale/commercial/1340231/">http://www.cian.ru/sale/commercial/1340231/</a>
Строгино	Между ТТК и МКАД	г. Москва, ул. Твардовского, 12	216,0	5-10 минут транспортом	150 000	<a href="http://www.cian.ru/sale/commercial/13942797/">http://www.cian.ru/sale/commercial/13942797/</a>
Покровское-Стрешнево	Между ТТК и МКАД	г. Москва, Полесский проезд, 16с1	236,0	5-10 минут пешком	125 000	<a href="http://www.cian.ru/sale/commercial/9126316/">http://www.cian.ru/sale/commercial/9126316/</a>
Покровское-	Между ТТК и МКАД	г. Москва, Сходненский	180,0	10-15 минут пешком	148 841	<a href="http://www.cian.ru/sale/commercial/1394">http://www.cian.ru/sale/commercial/1394</a>
Обручевский	Между ТТК и МКАД	г. Москва, ул. Воронцовские Пруды, 3	264,0	5-10 минут транспортом	102 300	<a href="http://www.cian.ru/sale/commercial/13943572/">http://www.cian.ru/sale/commercial/13943572/</a>

Объекты недвижимости, информация о которых представлена в указанных базах, имеют различные характеристики:

- а) площадь помещений (от 100 кв. м до 300 кв. м);
- б) местоположение в разрезе удаленности от центра г. Москвы;
- в) расположение в зданиях, как в административных, так и в бизнес-центрах;
- г) расположение на этаже (цоколь, 1 этаж и выше первого этажа)
- д) удаленность от метро (характеризуется как в пешей доступности, так и в транспортной)
- е) цены предложения в иностранной валюте и в национальной валюте РФ.
- ж) внутренне состояние помещений.

Все данные по аналогам, которые брались из текста объявления и использовались в расчетах, основываются на формате представленными собственниками или ими представителями.

Формирование репрезентативной выборки

Для формирования репрезентативной выборки была проведена группировка объектов недвижимости по основным характеристикам

- объекты, по которым известна информация по доступности до метро (пешая/транспортная);
- объекты, площадь которых находится в диапазоне от 100 кв. м. до 300 кв. м;
- объекты, которые расположены между ТТК и МКАД.

В процессе изучения объявлений были отсеяны объекты с ценовыми характеристиками, нетипичными для выборки, в составе которой они представлены. Как правило, это объекты, имеющие «экстремально» минимальные или максимальные цены, в силу чего их присутствие в выборке целесообразно признать нетипичным и, как следствие, приводит к высокой погрешности такого рода вычислений.

Для расчета корректировки были отобраны 47 аналогов в различных районах г. Москвы имеющие различную удаленность (доступность) до метро.

По каждому аналогу собиралась следующая информация:

- удаленность от метро: пешая в часовом измерении – минуты, транспортная в часовом измерении – минуты.

- удельный показатель стоимости 1 кв. м нежилого помещения.

Расчет удельного показателя стоимости 1 кв. м проводился по формуле:

$$C_i = C_i / S_i, \text{ где}$$

$S_i$  – площадь объекта, кв. м;

$C_i$  - цена предложения, руб.

Для расчета были отобраны следующие аналоги:

Район	Адрес	Площадь, кв.м.	Удаленность от метро	Стоимость, руб./кв.м.	Источник
Рязанский	г. Москва, Рязанский проспект, 10с18	179,5	5-10 минут транспортом	149 983	<a href="http://www.cian.ru/sale/commercial/8105698/">http://www.cian.ru/sale/commercial/8105698/</a>
Алексеевский	г. Москва, проспект Мира, 102	140,1	10-15 минут пешком	238 000	<a href="http://www.cian.ru/sale/commercial/14188836/">http://www.cian.ru/sale/commercial/14188836/</a>
Можайский	г. Москва, ул. Горбунова, 2	108,0	5-10 минут транспортом	181 481	<a href="http://www.cian.ru/sale/commercial/6296864/">http://www.cian.ru/sale/commercial/6296864/</a>
Замоскворечье	г. Москва, ул. Летниковская, 4с5	151,9	10-15 минут пешком	180 000	<a href="http://www.cian.ru/sale/commercial/14279224/">http://www.cian.ru/sale/commercial/14279224/</a>
Раменки	г. Москва, проспект Вернадского, 8А	150,0	5-10 минут пешком	210 000	<a href="http://www.cian.ru/sale/commercial/14597978/">http://www.cian.ru/sale/commercial/14597978/</a>
Мещанский	г. Москва, Цветной бульвар, 26с1	110,0	до 5 минут пешком	300 000	<a href="http://www.cian.ru/sale/commercial/7759972/">http://www.cian.ru/sale/commercial/7759972/</a>
Тверской	г. Москва, Малый Гнезниковский переулок, 10	194,0	до 5 минут пешком	170 103	<a href="http://www.cian.ru/sale/commercial/12836430/">http://www.cian.ru/sale/commercial/12836430/</a>
Даниловский	г. Москва, ул. Ленинская Слобода, 19	130,0	5-10 минут пешком	261 538	<a href="http://www.cian.ru/sale/commercial/7140910/">http://www.cian.ru/sale/commercial/7140910/</a>
Головинский	г. Москва, Головинское шоссе, вл. 5	198,9	до 5 минут пешком	177 000	<a href="http://www.cian.ru/sale/commercial/14574234/">http://www.cian.ru/sale/commercial/14574234/</a>
Лефортово	г. Москва, ул.	174,0	до 5 минут	209 770	<a href="http://www.cian.ru/sale/commercial/">http://www.cian.ru/sale/commercial/</a>



Район	Адрес	Площадь, кв.м.	Удаленность от метро	Стоимость, руб./кв.м.	Источник
	Авиамоторная, 12		пешком		ercial/14584828/
Мещанский	г. Москва, Большой Сухаревский переулок, 15с2	240,0	до 5 минут пешком	204 167	<a href="http://www.cian.ru/sale/commercial/8081524/">http://www.cian.ru/sale/commercial/8081524/</a>
Басманный	г. Москва, Покровский бульвар, 14	248,2	5-10 минут транспортом	201 450	<a href="http://www.cian.ru/sale/commercial/10198529/">http://www.cian.ru/sale/commercial/10198529/</a>
Арбат	г. Москва, ул. Арбат, 11	220,0	5-10 минут пешком	250 000	<a href="http://www.cian.ru/sale/commercial/12114582/">http://www.cian.ru/sale/commercial/12114582/</a>
Даниловский	г. Москва, Дербеневская набережная, 11А	232,0	5-10 минут транспортом	244 138	<a href="http://www.cian.ru/sale/commercial/8231398/">http://www.cian.ru/sale/commercial/8231398/</a>
Останкинский	г. Москва, ул. Академика Королева, 13с1	111,0	5-10 минут пешком	126 126	<a href="http://www.cian.ru/sale/commercial/13710933/">http://www.cian.ru/sale/commercial/13710933/</a>
Даниловский	г. Москва, Дербеневская набережная, 7	100,0	5-10 минут пешком	140 000	<a href="http://www.cian.ru/sale/commercial/14064462/">http://www.cian.ru/sale/commercial/14064462/</a>
Донской	г. Москва, Варшавское шоссе, 1с2	102,0	более 10 минут транспортом	142 157	<a href="http://www.cian.ru/sale/commercial/13877987/">http://www.cian.ru/sale/commercial/13877987/</a>
Войковский	г. Москва, ул. Космонавта Волкова, 12	162,0	5-10 минут транспортом	130 864	<a href="http://www.cian.ru/sale/commercial/12307332/">http://www.cian.ru/sale/commercial/12307332/</a>
Раменки	г. Москва, ул. Минская, 2Б	104,0	5-10 минут пешком	164 900	<a href="http://www.cian.ru/sale/commercial/14439624/">http://www.cian.ru/sale/commercial/14439624/</a>
Южнопортовый	г. Москва, ул. Новоостановская, 6Б	116,0	10-15 минут пешком	150 000	<a href="http://www.cian.ru/sale/commercial/13861887/">http://www.cian.ru/sale/commercial/13861887/</a>
Восточное Дегунино	г. Москва, Дмитровское шоссе, 100	109,0	более 10 минут транспортом	160 550	<a href="http://www.cian.ru/sale/commercial/1174684/">http://www.cian.ru/sale/commercial/1174684/</a>
Бутырский	г. Москва, ул. Новодмитровская, 2к1	113,0	5-10 минут пешком	156 000	<a href="http://www.cian.ru/sale/commercial/13877892/">http://www.cian.ru/sale/commercial/13877892/</a>
Черемушки	г. Москва, Научный проезд, 19	111,5	5-10 минут транспортом	160 000	<a href="http://www.cian.ru/sale/commercial/9158350/">http://www.cian.ru/sale/commercial/9158350/</a>
Коньково	г. Москва, ул. Бутлерова, 17Б	116,0	5-10 минут транспортом	162 000	<a href="http://www.cian.ru/sale/commercial/6209513/">http://www.cian.ru/sale/commercial/6209513/</a>
Алексеевский	г. Москва, Графский переулок, 14к1	125,0	10-15 минут пешком	180 000	<a href="http://www.cian.ru/sale/commercial/14187936/">http://www.cian.ru/sale/commercial/14187936/</a>
Крылатское	г. Москва, ул. Осенняя, 23	150,0	10-15 минут пешком	150 000	<a href="http://www.cian.ru/sale/commercial/13943552/">http://www.cian.ru/sale/commercial/13943552/</a>
Южнопортовый	г. Москва, ул. 1-я Машиностроения, 10	123,1	5-10 минут пешком	200 000	<a href="http://www.cian.ru/sale/commercial/9476182/">http://www.cian.ru/sale/commercial/9476182/</a>
Басманный	г. Москва, Хохловский переулок, 10с1	170,0	10-15 минут пешком	147 059	<a href="http://www.cian.ru/sale/commercial/4621861/">http://www.cian.ru/sale/commercial/4621861/</a>
Марьяна Роцца	г. Москва, 3-й проезд Марьиной рощи, 40с1	188,0	5-10 минут пешком	132 979	<a href="http://www.cian.ru/sale/commercial/9013528/">http://www.cian.ru/sale/commercial/9013528/</a>
Пресненский	г. Москва, Большой Трехгорный переулок, 2	154,6	10-15 минут пешком	174 644	<a href="http://www.cian.ru/sale/commercial/6627726/">http://www.cian.ru/sale/commercial/6627726/</a>
Пресненский	г. Москва, переулок Красина, 15с1	167,0	5-10 минут транспортом	179 600	<a href="http://www.cian.ru/sale/commercial/13941332/">http://www.cian.ru/sale/commercial/13941332/</a>
Бабушкинский	г. Москва, ул. Ленская, 2/21	187,0	10-15 минут пешком	170 000	<a href="http://www.cian.ru/sale/commercial/13944472/">http://www.cian.ru/sale/commercial/13944472/</a>
Раменки	г. Москва, ул. Мосфильмовская, 17Б	157,0	5-10 минут транспортом	145 223	<a href="http://www.cian.ru/sale/commercial/14633278/">http://www.cian.ru/sale/commercial/14633278/</a>
Рязанский	г. Москва, Рязанский проспект, 75	166,0	до 5 минут пешком	140 000	<a href="http://www.cian.ru/sale/commercial/14623713/">http://www.cian.ru/sale/commercial/14623713/</a>
Таганский	г. Москва, ул. Земляной Вал, 54с2	150,0	10-15 минут пешком	210 000	<a href="http://www.cian.ru/sale/commercial/7258698/">http://www.cian.ru/sale/commercial/7258698/</a>
Красносельский	г. Москва, Спартаковский переулок, 2с1	100,0	10-15 минут пешком	200 000	<a href="http://www.cian.ru/sale/commercial/13942667/">http://www.cian.ru/sale/commercial/13942667/</a>
Соколиная гора	г. Москва, Барабанный переулок, 4	105,0	5-10 минут пешком	211 622	<a href="http://www.cian.ru/sale/commercial/13941842/">http://www.cian.ru/sale/commercial/13941842/</a>
Сокольники	г. Москва, Колодезный переулок,	130,0	10-15 минут пешком	176 923	<a href="http://www.cian.ru/sale/commercial/14">http://www.cian.ru/sale/commercial/14</a>

Район	Адрес	Площадь, кв.м.	Удаленность от метро	Стоимость, руб./кв.м.	Источник
	14				419116/
Тверской	г. Москва, ул. Тихвинская, 7	100,0	5-10 минут пешком	250 000	<a href="http://www.cian.ru/sale/commercial/14449918/">http://www.cian.ru/sale/commercial/14449918/</a>
Басманный	г. Москва, Рубцовская набережная, 3с1	200,0	5-10 минут транспортом	125 000	<a href="http://www.cian.ru/sale/commercial/9979535/">http://www.cian.ru/sale/commercial/9979535/</a>
Южнопортовый	г. Москва, ул. Петра Романова, 7с1	150,0	5-10 минут пешком	170 000	<a href="http://www.cian.ru/sale/commercial/13944112/">http://www.cian.ru/sale/commercial/13944112/</a>
Басманный	г. Москва, ул. Покровка, 14/2	108,0	5-10 минут пешком	240 741	<a href="http://www.cian.ru/sale/commercial/8398054/">http://www.cian.ru/sale/commercial/8398054/</a>
Южное Медведково	г. Москва, проезд Дежнева, 1	200,0	10-15 минут пешком	150 000	<a href="http://www.cian.ru/sale/commercial/1340231/">http://www.cian.ru/sale/commercial/1340231/</a>
Строгино	г. Москва, ул. Твардовского, 12	216,0	5-10 минут транспортом	150 000	<a href="http://www.cian.ru/sale/commercial/13942797/">http://www.cian.ru/sale/commercial/13942797/</a>
Покровское-Стрешнево	г. Москва, Полесский проезд, 16с1	236,0	5-10 минут пешком	125 000	<a href="http://www.cian.ru/sale/commercial/9126316/">http://www.cian.ru/sale/commercial/9126316/</a>
Покровское-Стрешнево	г. Москва, Сходненский тупик, 16	180,0	10-15 минут пешком	148 841	<a href="http://www.cian.ru/sale/commercial/13943332/">http://www.cian.ru/sale/commercial/13943332/</a>

Сортировка выборки по параметру «Удаленность от метро», была произведена и разделена на пять неравновеликих интервала:

- удаленность от метро до 5 минут пешком;
- удаленность от метро от 5 минут до 10 минут пешком;
- удаленность от метро от 10 минут до 15 минут пешком;
- транспортная удаленность от метро – от 5 минут до 10 минут транспортом;
- транспортная удаленность от метро – более 10 минут транспортом

Ниже представлена характеристика расчётных интервалов. К сожалению, избавиться от ряда различий, не удалось, так как количество предложений на рынке всё же не столь велико, чтобы можно было выбрать достаточное количество объектов строго определенных свойств. В связи с этим для каждого интервала определялись средние удельные цены предложения за 1 кв. м, такое усреднение позволяет исключить влияние других параметров в характеристиках объектов на величину поправки.

**Таблица 10. Характеристика расчетных интервалов**

Группа	Удалённость от метро	Количество аналогов в диапазоне	Средняя арифметическая стоимость, руб./кв. м
1	до 5 минут пешком	6	200 173
2	5-10 минут пешком	14	188 493
3	10-15 минут пешком	13	175 036
4	5-10 минут транспортом	11	166 340
5	более 10 минут транспортом	3	151 304

*Источник: Расчеты оценщика*



Рисунок 9. График зависимости

Для объектов из использованной выборки данная формула позволяет вычислить цену за 1 кв. м с отклонением не более 1%, что является очень хорошим показателем для моделей данного рода, так как приемлемым считается отклонение в пределах 10%. Коэффициент детерминации R квадрат равняется 0,9953, что также свидетельствует о высоком качестве построенной модели.

Таким образом, при проведении исследования для определения величины корректировки на удаленность от метро можно использовать следующую формулу:

$$K = \left( \frac{-11989 * Гоо + 212237}{-11989 * Гоа + 212237} \right)$$

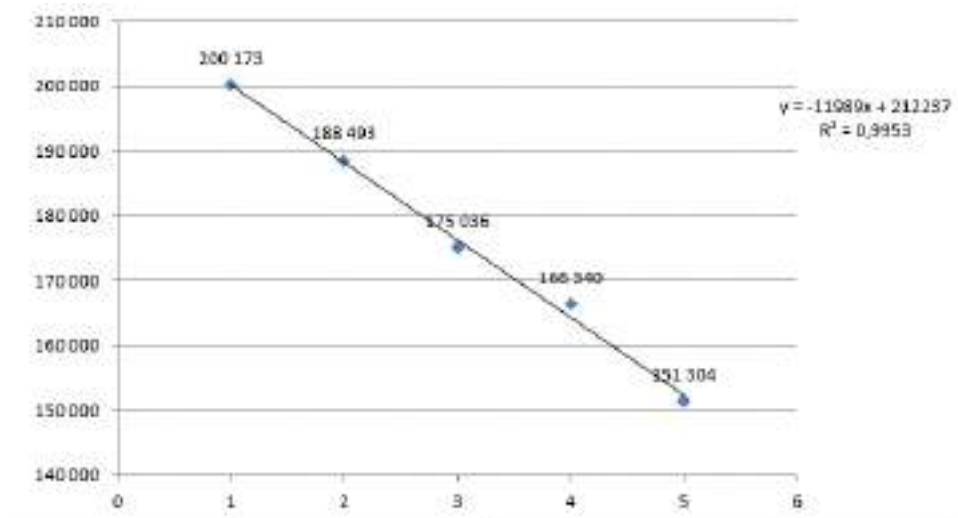
Где:

Гоо – номер группы объекта оценки

Гоа – номер группы объекта аналога

Таким образом, по результатам исследования получена формула для расчета корректировки на удаленность от метро. Несмотря на то, что корректировка получена для конкретного сегмента рынка недвижимости, её можно экстраполировать и на большинство других сегментов, так как важность, а, следовательно, и степень влияния, удаленности от метро не зависит от других характеристик объектов недвижимости.

В соответствии с вышеприведенной формулой Оценщиком была составлена таблица с расчётными коэффициентами в зависимости от удаленности от метро.

Таблица 11. Значения корректировок на удаленность от метро<sup>8</sup>

ОО/ОА	до 5 минут пешком	5-10 минут пешком	10-15 минут пешком	5-10 минут транспортом	более 10 минут транспортом
до 5 минут пешком	0%	6%	14%	22%	31%

<sup>8</sup> Оценщик допускает применимость данной зависимости и при определении рыночной стоимости ставок аренды

ОО/ОА	до 5 минут пешком	5-10 минут пешком	10-15 минут пешком	5-10 минут транспортом	более 10 минут транспортом
5-10 минут пешком	-6%	0%	7%	15%	24%
10-15 минут пешком	-12%	-6%	0%	7%	16%
5-10 минут транспортом	-18%	-13%	-7%	0%	8%
более 10 минут транспортом	-24%	-19%	-14%	-7%	0%

Источник: Расчеты оценщика

**Тип объекта.** В текущих рыночных условиях выделяют два основных типа недвижимости: отдельно стоящие здания и встроенные помещения. Различные по типу объекту различаются по стоимости. Наибольшей стоимостью обладают отдельно стоящие здания. Стоимость встроенных помещений при прочих равных условиях ниже.

Зависимость цен и арендных ставок офисно-торговых объектов от типа объекта («Справочник оценщика недвижимости-2018. Офисно-торговая недвижимость и сходные типы объектов. Корректирующие коэффициенты и скидки для сравнительного подхода» под ред. Лейфера Л.А., 2018 г., стр.208):

**Таблица 12. Значение корректировки на тип объекта**

Наименование коэффициента	Среднее	Интервал	
Отношение удельной цены встроенного помещения к удельной цене такого же отдельностоящего объекта с земельным участком в пределах площади застройки	0,88	0,84	0,92
Отношение удельной арендной ставки встроенного помещения к удельной арендной ставке такого же отдельностоящего объекта с земельным участком в пределах площади застройки	0,92	0,89	0,96

**Таблица 13. Значение корректировки на тип объекта для арендной ставки, %**

Объект оценки	Объект-аналог	
	Встроенное помещение	Отдельностоящий объект с земельным участком в пределах площади застройки (ОСЗ)
Встроенное помещение	0%	-8%
Отдельностоящий объект с земельным участком в пределах площади застройки (ОСЗ)	9%	0%

Зависимость цен и арендных ставок производственно-складских объектов от типа объекта («Справочник оценщика недвижимости-2018. Производственно-складская недвижимость и сходные типы объектов. Корректирующие коэффициенты и скидки для сравнительного подхода» под ред. Лейфера Л.А., 2018 г., стр.192):

**Таблица 14. Значение корректировки на тип объекта**

Наименование коэффициента	Среднее	Интервал	
Отношение удельной цены встроенного помещения к удельной цене такого же отдельностоящего объекта с земельным участком в пределах площади застройки	0,90	0,89	0,91
Отношение удельной арендной ставки встроенного помещения к удельной арендной ставке такого же отдельностоящего объекта с земельным участком в пределах площади застройки	0,91	0,90	0,92

**Таблица 15. Значение корректировки на тип объекта для арендной ставки, %**

Объект оценки	Объект-аналог	
	Встроенное помещение	Отдельностоящий объект с земельным участком в пределах площади застройки (ОСЗ)
Встроенное помещение	0%	-9%

Отдельностоящий объект с земельным участком в пределах площади застройки (ОСЗ)	10%	0%
--	-----	----

### Расположение выхода на красную линию

Месторасположение объекта коммерческой недвижимости, уровень активности улицы, на которую выходит объект недвижимости (транспортная магистраль, пешеходная улица и пр.) также оказывает влияние на стоимость коммерческой недвижимости. Расположение здания на 1-й линии домов, как правило, существенно увеличивает стоимость объекта при прочих равных условиях по сравнению с внутриквартальным расположением.

Для расчета корректировки использованы данные «Справочника оценщика недвижимости-2018. Офисно-торговая недвижимость и сходные типы объектов» под ред. канд. техн. наук Л.А. Лейфера, Нижний Новгород, 2018 г., которые приведены далее:

**Таблица 16. Значение корректировки на красную линию для офисно-торговых объектов**

Показатель	Для красной линии	Для второстепенной улицы
Отношение удельной цены объекта, расположенного внутри квартала, к удельной цене такого же объекта, расположенного на красной линии	0,80	0,85
Отношение удельной ставки аренды объекта, расположенного внутри квартала, к удельной ставке аренды такого же объекта, расположенного на красной линии	0,80	0,85

**Таблица 17. Матрица коэффициентов, учитывающих фактор расположения относительно квартала**

Объект оценки	Объект-аналог		
	Первая линия магистральной улицы	Первая линия второстепенной улицы	Внутриквартально/вход со двора
Первая линия магистральной улицы	1	1,18	1,25
Первая линия второстепенной улицы	0,85	1	1,18
Внутриквартально/вход со двора	0,80	0,85	1

На основе приведенных выше коэффициентов были рассчитаны поправочные коэффициенты, приведенные далее в таблицах:

**Таблица 18. Корректировка на местоположение относительно красной линии**

Объект нежилого фонда	Объект-аналог		
	Первая линия магистральной улицы	Первая линия второстепенной улицы	Внутриквартально/вход со двора
Первая линия магистральной улицы	0%	18%	25%
Первая линия второстепенной улицы	-15%	0%	18%
Внутриквартально/вход со двора	-20%	-15%	0%

В соответствии с Градостроительным кодексом Российской Федерации 2004 года под красной линией, понимаются границы, отделяющие территории кварталов, микрорайонов и других элементов планировочной структуры от улиц, проездов и площадей в городских и сельских поселениях.

### Наличие отдельного входа

Наличие отдельного входа является важным ценообразующим фактором.

Корректировка для офисно-торговой недвижимости определялась по данным «Справочника оценщика недвижимости-2018. Офисно-торговая недвижимость и сходные типы объектов», под ред. канд. техн. наук Л.А. Лейфера, Нижний Новгород, 2018 г. (стр.223), которые приведены ниже.

Таблица 19. Корректировка на наличие отдельного входа для офисно-торговых объектов для г. Москвы

Объект оценки	Объект-аналог	
	Отдельный вход	Вход из общего коридора
Отдельный вход	0%	15%
Вход из общего коридора	-13%	0%

Рисунок 10. Значение корректировки на наличие отдельного входа для офисно-торговых объектов

Корректировка для складской недвижимости принимается на основе данных Профессиональной сети «Оценщики и эксперты»<sup>9</sup>, которые приведены ниже:

The screenshot shows the website 'Оценщики и эксперты' (Appraisers and Experts) with a survey titled 'Корректировка на наличие отдельного входа для производственно-складской недвижимости: переход от цен объектов, имеющих отдельный вход, — к ценам объектов без отдельного входа (в процентах от цен)'. Below the title is a table of survey results:

Период проведения опроса	Среднее значение [%]	Модальный интервал [%]	Количество экспертных оценок
Все периоды (текущая оценка)	-9,46	-11 — -8	85

Таблица 20. Корректировка на наличие отдельного входа для арендных ставок производственно-складских объектов

Объект нежилого фонда	Объект-аналог	
	Отдельный вход	Вход из общего коридора
Отдельный вход	0%	10,5%
Вход из общего коридора	-9,5%	0%

### Этаж расположения

Этаж расположения является важным ценообразующим фактором для коммерческой недвижимости.

Корректировка определялась по данным «Справочника оценщика недвижимости-2018. Офисно-торговая недвижимость и сходные типы объектов», а также «Справочника оценщика недвижимости-2018. Производственно-складская недвижимость и сходные типы объектов», под ред. канд. техн. наук Л.А.

<sup>9</sup> Источник: <https://ocenschiki-i-eksperty.ru/indicators-2/74-korrektirovka-na-nalichie-otdelnogo-vhoda-dlya-proizvodstvenno-skladskoj-nedvizhivosti-perehod-ot-cen-obektov-imeyushih-otdelnyj-vhod-k-cenam-obektov-bez-otdelnogo-vhoda-v-procentah-ot-cen#s=1&f=1>

Лейфера, Нижний Новгород, 2018 г. исходя из отношения коэффициентов к первому этажу:

**Таблица 21. Коэффициентная зависимость**

Этаж	Коэффициенты
2 эт	0,78
1 эт	1
Цоколь	0,75
Подвал	0,71

**Таблица 22. Значения корректировки на этаж для офисно-торговой недвижимости**

Арендные ставки офисно-торговых объектов		Аналог			
		Подвал	Цоколь	1 этаж	2 этаж и выше
Объект оценки	Подвал	1,00	0,95	0,71	0,91
	Цоколь	1,06	1,00	0,75	0,96
	1 этаж	1,41	1,33	1,00	1,28
	2 этаж и выше	1,10	1,04	0,78	1,00

**Таблица 23. Значения корректировки на этаж для производственно-складской недвижимости**

Арендные ставки производственно-складских объектов		Объект-аналог	
		Наземная часть	Подземная часть
Объект нежилого фонда	Наземная часть	1	1,05
	Подземная часть	0,95	1

**Таблица 24. Корректировка на этаж расположения для арендных ставок офисно-торговых объектов**

Арендные ставки офисно-торговых объектов		Аналог			
		Подвал	Цоколь	1 этаж	2 этаж и выше
Объект оценки	Подвал	0%	-5%	-29%	-9%
	Цоколь	6%	0%	-25%	-4%
	1 этаж	41%	33%	0%	28%
	2 этаж и выше	10%	4%	-22%	0%

**Таблица 25. Корректировка на этаж расположения для арендных ставок производственно-складских объектов**

Арендные ставки производственно-складских объектов		Объект-аналог	
		Наземная часть	Подземная часть
Объект нежилого фонда	Наземная часть	0%	5%
	Подземная часть	-5%	0%

### **Наличие витринных окон<sup>10</sup>**

Данная поправка применяется при сравнении площадей с витринными окнами с площадями со стандартными оконными проемами. По данным

<sup>10</sup> Оценщик допускает применимость данной зависимости и при определении рыночной стоимости ставок аренды

Информационно-аналитического справочника «RWAY» (октябрь 2014 года) корректировка составляет от 15 до 20%.



Таблица 26. Корректировка на наличие витринных окон

Объект оценки	Объект аналог	
	Есть	Нет
Наличие витрин		
Есть	0,00%	18,00%
Нет	-15,00%	0,00%

### Площадь объекта

При заключении сделок купли-продажи/аренды объектов большей площади, продавцы готовы идти на определенное снижение платежа, являющееся аналогом «скидки на опт». Это связано так же с тем, что объекты большей площадью имеют меньшую ликвидность. Учитывая данный факт, Оценщиком были проведены соответствующие корректировки.

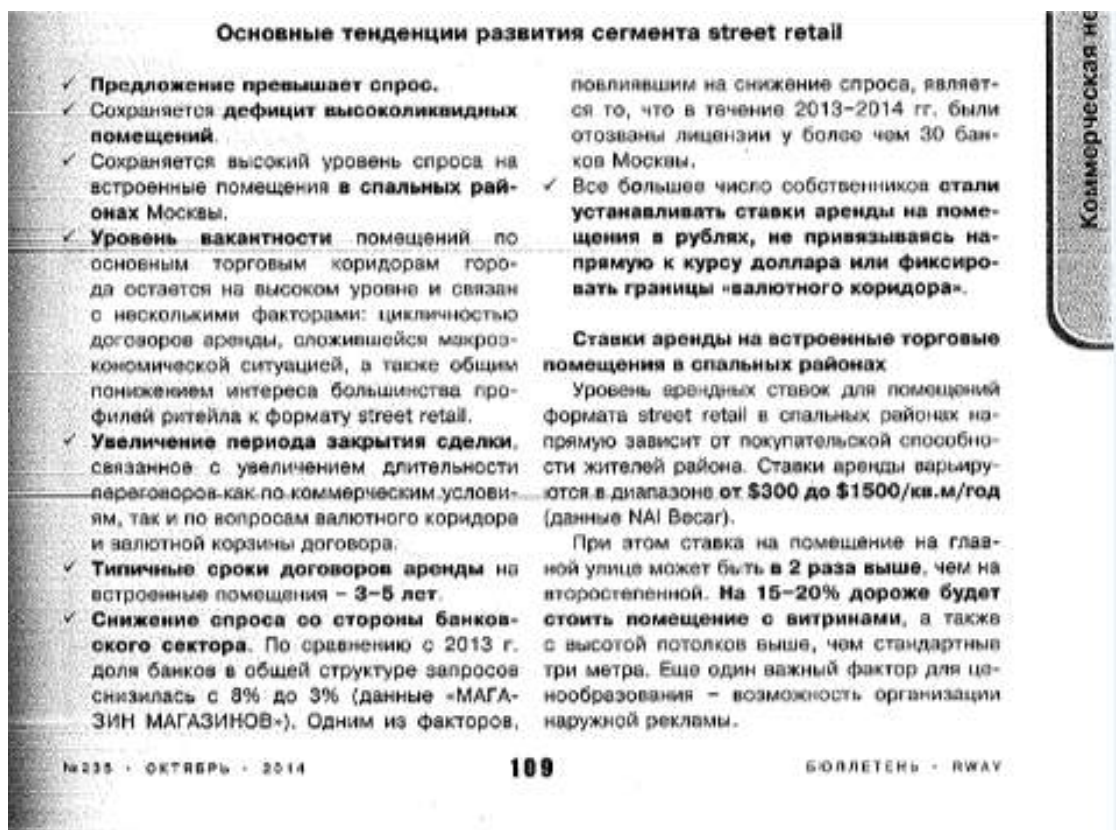
Корректировка определялась по данным «Справочника оценщика недвижимости-2018. Офисно-торговая недвижимость и сходные типы объектов», а также «Справочника оценщика недвижимости-2018. Производственно-складская недвижимость и сходные типы объектов», под ред. канд. техн. наук Л.А. Лейфера, Нижний Новгород, 2018 г., которые приведены ниже.



Таблица 100

Площадь, кв.м		г. Москва (арендные ставки)							
		аналог							
		<50	50-100	100-250	250-500	500-1000	1000-1500	1500-3000	>3000
объект оценки	<50	1,00	1,04	1,14	1,24	1,34	1,41	1,50	1,55
	50-100	0,96	1,00	1,09	1,19	1,28	1,35	1,44	1,48
	100-250	0,87	0,91	1,00	1,08	1,17	1,23	1,31	1,36
	250-500	0,81	0,84	0,92	1,00	1,08	1,14	1,21	1,25
	500-1000	0,75	0,78	0,86	0,93	1,00	1,06	1,12	1,16
	1000-1500	0,71	0,74	0,81	0,88	0,95	1,00	1,06	1,10
	1500-3000	0,67	0,69	0,76	0,83	0,89	0,94	1,00	1,03
>3000	0,65	0,67	0,74	0,80	0,86	0,91	0,97	1,00	

Рисунок 11. Значения корректировки на площадь для офисно-торговых объектов

Площадь, кв.м		г. Москва					
		аналог					
		0-300	300-500	500-1000	1000-5000	5000-10000	>10000
объект оценки	0-300	1,00	1,09	1,15	1,30	1,41	1,45
	300-500	0,92	1,00	1,06	1,19	1,29	1,33
	500-1000	0,87	0,95	1,00	1,13	1,22	1,26
	1000-5000	0,77	0,84	0,89	1,00	1,08	1,11
	5000-10000	0,71	0,77	0,82	0,92	1,00	1,03
	>10000	0,69	0,75	0,80	0,90	0,98	1,00

Рисунок 12. Значения корректировки на площадь для производственно-складских объектов

Значения корректировок в процентном соотношении приведен в таблицах ниже:

Таблица 27. Корректировка на общую площадь для арендных ставок офисно-торговых объектов

Площадь, кв.м		Арендная ставка							
		Объект-аналог							
		<50	50 - 100	100 - 250	250 - 500	500 - 1000	1000 - 1500	1500 - 3000	> 3000
Объект оценки	<50	0%	4%	14%	24%	34%	41%	50%	55%
	50 - 100	-4%	0%	9%	19%	28%	35%	44%	48%
	100 - 250	-13%	-9%	0%	8%	17%	23%	31%	36%
	250 - 500	-19%	-16%	-8%	0%	8%	14%	21%	25%
	500 - 1000	-25%	-22%	-14%	-7%	0%	6%	12%	16%
	1000 - 1500	-29%	-26%	-19%	-12%	-5%	0%	6%	10%
	1500 - 3000	-33%	-31%	-24%	-17%	-11%	-6%	0%	3%
	> 3000	-35%	-33%	-26%	-20%	-14%	-9%	-3%	0%

Таблица 28. Корректировка на общую площадь для арендных ставок производственно-складских объектов

Площадь, кв.м		Арендная ставка					
		Объект-аналог					
		0-300	300- 500	500 - 1000	1000-5000	5000 - 10000	> 10000
Объект оценки	0-300	0%	9%	15%	30%	41%	45%
	300 - 500	-8%	0%	6%	19%	29%	33%
	500 - 1000	-13%	-5%	0%	13%	22%	26%

	1000 - 5000	-23%	-16%	-11%	<b>0%</b>	8%	11%
	5000 - 10000	-29%	-23%	-18%	-8%	<b>0%</b>	3%
	> 10000	-31%	-25%	-20%	-10%	-2%	<b>0%</b>

### Наличие (тип) парковки

Для крупных городов существенным ценообразующим фактором для коммерческой недвижимости является возможность и условия для парковки личного автотранспорта как самих работников, так и посетителей.

Парковка (парковочное место) – это специально обозначенное и при необходимости обустроенное и оборудованное место, являющееся в том числе, частью автомобильной дороги и (или) примыкающее к проезжей части и (или) тротуару, обочине, эстакаде или мосту либо являющееся частью подэстакадных или подмостовых пространств, площадей и иных объектов улично-дорожной сети и предназначенное для организованной стоянки транспортных средств на платной основе или без взимания платы по решению собственника или иного владельца автомобильной дороги, собственника земельного участка.<sup>11</sup>

Объекты, обладающие хорошими условиями для парковки, стоят дороже, а арендная плата за пользование такими объектами выше, чем для объектов, имеющих ограниченные условия парковки (стихийная парковка). Становится очевидной необходимость проведения корректировки на данный фактор.

Расчет величины корректировки был проведен на основе данных Справочника оценщика недвижимости под ред. Лейфера Л.А.<sup>12</sup>

Зависимость цен и арендных ставок офисно-торговых объектов от наличия парковки («Справочник оценщика недвижимости-2018. Офисно-торговая недвижимость и сходные типы объектов. Корректирующие коэффициенты и скидки для сравнительного подхода» под ред. Лейфера Л.А., 2018 г., стр.175):

**Таблица 29. Значение корректировки на тип парковки**

Наименование коэффициента	Среднее	Интервал	
Отношение удельной арендной ставки объекта без парковки, к удельной арендной ставке объекта со стихийной парковкой	0,90	0,87	0,93
Отношение удельной арендной ставки объекта с организованной парковкой, к удельной арендной ставке объекта со стихийной парковкой	1,12	1,08	1,16

Матрица коэффициентов, учитывающих наличие и тип парковки («Справочник оценщика недвижимости-2018. Офисно-торговая недвижимость и сходные типы объектов. Корректирующие коэффициенты и скидки для сравнительного подхода» под ред. Лейфера Л.А., 2018 г., стр.175):

**Таблица 30. Матрица коэффициентов, учитывающих наличие и тип парковки**

Цены / арендные ставки офисно-торговых объектов	Аналог		
	без парковки	стихийная	организованная
без парковки	1	0,90	0,80
стихийная	1,11	1	0,89
организованная	1,24	1,12	1

**Таблица 31. Корректировка на тип парковки, %**

Объект нежилого фонда	Объект-аналог		
	Нет парковки	Стихийная	Организованная
Нет парковки	0%	-10%	-20%

11 «Градостроительный кодекс Российской Федерации» от 29.12.2004 N 190-ФЗ (ред. от 19.12.2016) (с изм. и доп., вступ. в силу с 01.01.2017)

12 Справочник оценщика недвижимости – 2018 «Офисно-торговая недвижимость и сходные типы объектов под ред. Л.А. Лейфера. Н.Новгород: 2018 г.

<b>Стихийная</b>	11%	0%	-11%
<b>Организованная</b>	24%	12%	0%

Для складской недвижимости данный фактор не является ценообразующим.

### Наличие санузла

По оценке специалистов компаний, занимающихся реализацией объектов коммерческой недвижимости, отсутствие санузла в помещениях, предлагаемых к продаже/сдаче в аренду, оцениваются с понижающим коэффициентом. Помещения, имеющие собственный санузел, в среднем оцениваются на 5,0% больше, чем помещения, предлагаемые к продаже/аренде с санузлом, расположенным в коридоре и являющимся общим для нескольких отдельных блоков помещений. Поправка на наличие или отсутствие санузла учитывает зависимость цены/ставки аренды 1 кв. м. По данным интервьюирования риэлтерских агентств г. Москвы (АН «Мизэль», <http://www.miel.ru/>, тел. 777-33-77, Наталья; АН «МИАН», тел. 974-62-62, Светлана; АН «Московские Огни», <http://www.ogni.ru/> Ирина, тел. 925-05-07; АН «ИНКОМ», <http://www.incom.ru/>, тел: 363-10-10, Андрей; АН «Славянский двор», <http://www.slrealty.ru>, тел. 228-03-36; «IntermarkSavills», <http://rus.intermarksavills.ru>, Дмитрий Халин), скидка на наличие санузла находится в диапазоне 3 – 7%. Среднее значение 5%.

Таблица 32. Корректировка на наличие санузла

Объект нежилого фонда	Объект-аналог	
	Наличие санузла	Отсутствие санузла
<b>Наличие санузла</b>	0%	5%
<b>Отсутствие санузла</b>	- 5%	0%

Источник: данные АН

### Наличие вспомогательных помещений

Корректировка применяется в том случае, если у объекта оценки помимо основной площади имеются площади вспомогательного назначения. В этом случае коэффициент корректировки на наличие вспомогательной площади составляет 0,68<sup>13</sup>.

Наименование коэффициента	Арендная ставка	
	Среднее	Доверительный интервал
Тип площади		
Отношение ставок за вспомогательные помещения и места общего пользования к ставкам за основные площади	0,68	0,65 – 0,71

Рисунок 13. Значение корректировки на наличие вспомогательных помещений

### Состояние внутренней отделки объекта

Для расчета корректировки на состояние внутренней отделки использовались данные рынка услуг компаний, осуществляющих ремонтно-строительные (отделочные) работы в г. Москве.

Анализ показал, что единой градации и терминологии в отношении уровня и качества ремонтно-строительных (отделочных) работ не существует. Каждая

<sup>13</sup> Источник: «Справочник оценщика недвижимости. Корректирующие коэффициенты для сравнительного подхода», Приволжский центр финансового консалтинга и оценки под ред. Лейфера Л.А., Нижний Новгород, 2014 год. с учетом того факта, что по состоянию на дату оценки данное исследование является действующим, а в расчетах используются процентные соотношения, применяемые к актуальным на дату оценки данным, Оценщик считает обоснованным применить данное исследование в рамках настоящего отчета.

компания оперирует, характеризуя тот или иной вариант отделочных работ, своими терминами, зачастую даже не предоставляя их расшифровки. Поэтому для адекватного расчета корректировки на состояние и уровень отделки необходимо определить универсальные понятия видов уровня отделки, на различия в которых и определять корректировки.

Исполнитель пришел к выводу, что в целом весь комплекс работ по ремонту и оформлению помещений можно разбить на 3 основные категории («Косметический ремонт», «Стандарт», «Евроремонт») в зависимости от стоимости строительных и отделочных материалов и собственно ремонтно-строительных и отделочных работ. Определение "требуется ремонт" в данном случае понимается как частичное обновление напольного, стенового и потолочного покрытия (по сути, это есть отличие отделки помещения после ремонта от отделки уже эксплуатирующихся помещений). Ниже в таблице приведены характеристики по каждому типу состояния отделки.

**Таблица 33. Краткие характеристики видов ремонтных работ**

<b>Вид ремонтных работ</b>	<b>Краткая характеристика</b>
Без отделки	В помещении не проводились отделочные работы, требуется возведение перегородок, выравнивание пола, стен и потолков, укладку напольных и потолочных покрытий, прокладывание электропроводки и коммуникаций, отделочные и сантехнические работы, установку окон и дверей, установку систем кондиционирования и охраны, противопожарной безопасности и т.д.
Капитальный ремонт	Капитальный ремонт включает в себя полную перепланировку помещения, возведение новых перегородок, выравнивание пола, стен и потолков, укладку новых напольных и потолочных покрытий, прокладывание электропроводки и коммуникаций, отделочные и сантехнические работы, замену окон и дверей, установку систем кондиционирования и охраны, противопожарной безопасности, ремонт и восстановление конструктивных элементов (элементов стен, пола и перекрытий) и т.д. из исходного состояния, когда уже были проведены отделочные работы.
Косметический ремонт	Самый простой вид ремонта, обычно включающий в себя выполнение отделочных работ, которые не затрагивают конструктивные элементы помещения, основания (стяжку, штукатурку и т.д.) и основные сантехнические и электрические магистрали.
Стандартный ремонт	Это самый простой, популярный вид ремонта, он стоит недорого, но позволяет значительно изменить и улучшить внешний вид. Как правило, при ремонте Стандарт используются недорогие отделочные материалы. Ремонт класса Стандарт – полноценный ремонт, подразумевающий выравнивание поверхностей, ремонт санузла, замену полов и электрики, но не подразумевающий наличие дизайн-проекта и авторский решений.
Улучшенная отделка (евроремонт)	Отделка помещений ведется по утвержденному дизайн-проекту, с использованием новейших технологий и материалов, в работах используются высококачественные черновые материалы, с высокими технологическими и эксплуатационными показателями, позволяющие проводить ремонт на более высоком уровне.

На основании бесед с сотрудниками ремонтно-строительных организаций, а также данных строительных компаний г. Москвы, размещенных в интернете, Исполнитель получил рыночную информацию о ценах на ремонтно-строительные работы и материалы, необходимые для проведения ремонта различного качества (достижения различных состояний отделки, описанных выше).

Ниже в таблице приведены примерные цены на строительные материалы, требующиеся для проведения соответствующих работ.

Таблица 34. Данные о стоимости строительных материалов

Наименование	Требующиеся материалы	Источник информации	Стоимость за 1 кв.м площади по полу	Стоимость за 1 кв.м площади по полу (усреднено)
Косметический ремонт	Электророзетки, краска, обои, линолеум	<a href="http://stroy-gin.ru/">http://stroy-gin.ru/</a>	2500	2 700
		<a href="http://moscow.petrovichstd.ru/">http://moscow.petrovichstd.ru/</a>	3000	
		<a href="http://msk.saturn.net/">http://msk.saturn.net/</a>	2600	
Стандарт	Электророзетки, краска, обои, линолеум, гипсокартон, профиля, шпатлевка, потолок "Армстронг", сантехника, дверные блоки	<a href="http://stroy-gin.ru/">http://stroy-gin.ru/</a>	7200	7 400
		<a href="http://moscow.petrovichstd.ru/">http://moscow.petrovichstd.ru/</a>	8000	
		<a href="http://msk.saturn.net/">http://msk.saturn.net/</a>	7000	
Евро	Краска, обои, ламинат, гипсокартон, профиля, шпатлевка, декоративные потолки, сантехника, дверные блоки, различного рода декорации, "теплый пол", различного рода электро-кабеля и прочее обустройство и оборудование	<a href="http://stroy-gin.ru/">http://stroy-gin.ru/</a>	16500	17 500
		<a href="http://moscow.petrovichstd.ru/">http://moscow.petrovichstd.ru/</a>	18000	
		<a href="http://msk.saturn.net/">http://msk.saturn.net/</a>	18000	
Капитальный	Краска, обои, линолеум, шпатлевка, потолок "Армстронг", гипсокартон, профиля, сантехника, дверные блоки, различного рода электрооборудование и прочие необходимые материалы	<a href="http://stroy-gin.ru/">http://stroy-gin.ru/</a>	8400	9 000
		<a href="http://moscow.petrovichstd.ru/">http://moscow.petrovichstd.ru/</a>	10000	
		<a href="http://msk.saturn.net/">http://msk.saturn.net/</a>	8600	

На основании рыночных данных Оценщик рассчитал возможную величину затрат, необходимых для приведения объекта в состоянии «без отделки» к каждому из вышеописанных состояний внутренней отделки путем вычисления среднего значения цен, предлагаемых строительными компаниями, для каждого типа состояния отделки помещений.

Таблица 35. Исходные рыночные данные для расчета корректировки на состояние отделки

Тип состояния внутренней отделки	Источник	Стоимость работ руб./кв. м площади и по полу, с учетом НДС	Стоимость материалов, руб./кв.м площади по полу, с учетом НДС	Всего руб./кв. м площади и по полу, с учетом НДС	Среднее значение руб./кв. м, с учетом НДС	Среднее значение руб./кв. м в год, с учетом НДС
Капитальный ремонт	<a href="http://www.luxelitstroy.ru/price/price_office.php">http://www.luxelitstroy.ru/price/price_office.php</a>	7 400	9000	16 400	15920	1114
	<a href="http://www.gsst.ru/remont-ofisa_magazina.html">http://www.gsst.ru/remont-ofisa_magazina.html</a>	7 700		16 700		
	<a href="http://www.remont-klyuch.ru/tsena-na-remont-ofisov-art.html">http://www.remont-klyuch.ru/tsena-na-remont-ofisov-art.html</a>	5 000		14 000		
	<a href="http://evdom.ru/remont/types/major/">http://evdom.ru/remont/types/major/</a>	7 500		16 500		
	<a href="http://www.otremontiruem.ru/">http://www.otremontiruem.ru/</a>	7 000		16 000		
Косметический ремонт	<a href="http://www.luxelitstroy.ru/price/price_office.php">http://www.luxelitstroy.ru/price/price_office.php</a>	2 400	2700	5 100	5023	352
	<a href="http://www.otremontiruem.ru/">http://www.otremontiruem.ru/</a>	2 000		4 700		
	<a href="http://www.gsst.ru/remont-ofisa_magazina.html">http://www.gsst.ru/remont-ofisa_magazina.html</a>	2 400		5 100		
	<a href="http://xn--1000-j4dr3ciibr2a.xn--p1ai/remont-ofisov-v-moskve-pod-klyuch">http://xn--1000-j4dr3ciibr2a.xn--p1ai/remont-ofisov-v-moskve-pod-klyuch</a>	2 490		5 190		
Стандартный ремонт	<a href="http://www.luxelitstroy.ru/price/price_office.php">http://www.luxelitstroy.ru/price/price_office.php</a>	4 900	7400	12 300	12398	868

(хорошее состояние)	<a href="http://www.gsst.ru/remont-ofisa_magazina.html">http://www.gsst.ru/remont-ofisa_magazina.html</a>	4 600	17500	12 000	26723	1871
	<a href="http://xn--1000-j4dr3ciibr2a.xn--p1ai/remont-ofisov-v-moskve-pod-klyuch">http://xn--1000-j4dr3ciibr2a.xn--p1ai/remont-ofisov-v-moskve-pod-klyuch</a>	5 490		12 890		
	<a href="http://www.otremontiruem.ru/">http://www.otremontiruem.ru/</a>	5 000		12 400		
Улучшенная отделка (евроремонт)	<a href="http://www.luxelitstroy.ru/price/price_office.php">http://www.luxelitstroy.ru/price/price_office.php</a>	11 400	17500	28 900	26723	1871
	<a href="http://www.remont-klyuch.ru/tsena-na-remont-ofisov-art.html">http://www.remont-klyuch.ru/tsena-na-remont-ofisov-art.html</a>	8 000		25 500		
	<a href="http://xn--1000-j4dr3ciibr2a.xn--p1ai/remont-ofisov-v-moskve-pod-klyuch">http://xn--1000-j4dr3ciibr2a.xn--p1ai/remont-ofisov-v-moskve-pod-klyuch</a>	7 490		24 990		
	<a href="http://www.otremontiruem.ru/">http://www.otremontiruem.ru/</a>	10 000		27 500		

Источник: данные строительных компаний, расчеты оценщика

Расчет поправки на состояние отделки, при расчете величины арендной платы, исходит из экономической предпосылки, что арендная плата должна покрывать расходы при эксплуатации объекта.

Исходными параметрами для определения величины поправки на состояние отделки, при расчете величины арендной платы, методом «обратной капитализации» является, стоимость затрат на ремонт соответствующего вида за 1 кв. м площади по полу.

Поправка рассчитывается по формуле, приведенной в общем виде:

$$P_{co} = CO * K,$$

где:

$P_{co}$  – поправка на состояние отделки, при расчете величины арендной платы;

$CO$  – стоимость затрат на ремонт соответствующего вида за 1 кв. м площади по полу;

$K$  – ставка капитализации;

Для расчета поправки на состояние отделки, при расчете величины арендной платы, ставка капитализации принимается на уровне ключевой ставки ЦБ РФ в размере 7,25%, как безрисковой ставки доходности.

Ключевая ставка – это минимальная процентная ставка, по которой Центральный банк России (ЦБ РФ) предоставляет кредиты коммерческим банкам на срок в 1 неделю, и одновременно это максимальная ставка, по которой ЦБ РФ готов принимать от банков на депозиты денежные средства.



Центральный банк  
Российской Федерации

Интернет-приемная

Ответы на вопросы

Ключевая ставка с 09.09.2019, %	7,00
---------------------------------	------

Рисунок 14. Ключевая ставка ЦБ РФ<sup>14</sup>

Следующим шагом на основании полученных результатов Исполнитель рассчитал значения корректировок на состояние и уровень отделки (см. таблицу ниже) для каждого возможного соотношения уровней отделки объекта-аналога и оцениваемого недвижимого имущества по формуле:

$$K_{\text{сост}} = C_{\text{о.о.}} - C_{\text{о.а.}},$$

где:

$K_{\text{сост}}$  – корректировка на состояние и уровень отделки объекта-аналога, руб./кв. м;

$C_{\text{о.о.}}$  – рассчитанная выше величина затрат для состояния и уровня отделки оцениваемого недвижимого имущества, руб./кв. м;

$C_{\text{о.а.}}$  – рассчитанная выше величина затрат для состояния и уровня отделки объекта-аналога, руб./кв. м.

Таблица 36. Корректировка для арендной ставки на состояние отделки нежилых помещений за 1 кв. м площади по полу для Московского региона, с учетом НДС, руб./кв.м в год

Объект оценки	Объект-аналог				
	Улучшенная отделка (евроремонт)	Стандартный ремонт (хорошее состояние)	Требуется косметический ремонт	Требуется капитальный ремонт	Без отделки
Улучшенная отделка (евроремонт)	0	1 003	1 519	2 117	1 871
Стандартный ремонт (хорошее состояние)	-1 003	0	352	1 114	868
Требуется косметический ремонт	-1 519	-352	0	762	516
Требуется капитальный ремонт	-2 117	-1 114	-762	0	-246
Без отделки	-1 871	-868	-516	246	0

<sup>14</sup> Источник: <http://www.cbr.ru>

## Инженерные коммуникации

Наличие тех или инженерных коммуникаций оказывает существенное влияние на стоимость коммерческой недвижимости.

Величина корректировки рассчитывается на основе данных аналитического портала о недвижимости Статриелт (<https://statrielt.ru/statistika-rynka/statistika-na-01-01-2018g/korrektirovki-kommercheskoj-nedvizhimosti/1329-na-inzhenernye-kommunikatsii-kommercheskoj-nedvizhimosti-na-01-01-2018-goda>):

### на Инженерные коммуникации коммерческой недвижимости на 01.04.2019 года

Категория: Корректировки рыночной стоимости коммерческих зданий и помещений (опубликовано 12.04.2019 г.)

Корректировки рыночной стоимости общественных и производственно-складских зданий и помещений на отсутствие/наличие инженерных коммуникаций и оборудования - отношение удельных рыночных цен предложений объектов без коммуникаций к удельным рыночным ценам аналогичных объектов с соответствующими коммуникациями.

К расчету приняты объекты при приблизительно сопоставимых характеристиках: местоположение, назначение, конструкция, качество и состояние здания, общая площадь, наличие коммуникаций.

Итоги расчетов Статриелт на основе актуальной рыночной информации за истекший квартал

№	Виды коммуникаций (отсутствие/наличие)	нижняя граница	верхняя граница	среднее значение
1	Неотопляемые <sup>2</sup> / отопляемые здания и помещения	0,61	0,81	0,70
2	Водоснабжение и канализация зданий и помещений (отсутствие/наличие)	0,87	0,93	0,90
3	Электроснабжение зданий и помещений (отсутствие/наличие)	0,90	0,96	0,93
4	Системы автоматического пожаротушения зданий и помещений (отсутствие/наличие)	0,94	0,98	0,96
5	Системы комплексного видеонаблюдения и охраны зданий и помещений (отсутствие/наличие)	0,96	0,98	0,97

Неотопляемые<sup>2</sup> - капитальные здания и помещения, спроектированные без отопления (наружные стены и покрытия, не обеспечивают нормативное сохранение тепла, отопление не предусмотрено проектом строительства или реконструкции) при аналогичных материалах стен и покрытий.

Рисунок 15. Значение корректировки на инженерные коммуникации



## 10. Описание процесса оценки объекта оценки

### 10.1. Последовательность определения стоимости объекта оценки, объем работ

Последовательность определения стоимости объекта оценки заключается в выполнении следующих процедур:

1. Заключение договора на проведение оценки.
2. Осмотр объекта оценки.
3. Установление количественных и качественных характеристик объекта оценки, в том числе сбор и обработка:
  - 3.1. правоустанавливающих документов, сведений об обременении объекта оценки правами иных лиц;
  - 3.2. данных бухгалтерского учета и отчетности, относящихся к объекту оценки;
  - 3.3. информации о технических и эксплуатационных характеристиках объекта оценки;
  - 3.4. иной информации, необходимой для установления количественных и качественных характеристик объекта оценки с целью определения его стоимости, а также другой информации (в том числе фотодокументов), связанной с объектом оценки.
4. Анализ рынка, к которому относится объект оценки.
5. Выбор метода (методов) оценки в рамках каждого из подходов к оценке и осуществление необходимых расчётов.
6. Обобщение результатов, полученных в рамках каждого из подходов к оценке, и определение итоговой величины стоимости объекта оценки.
7. Составление и передача Заказчику отчёта об оценке.

## 10.2. Выбор методов оценки в рамках подходов к оценке

Определение рыночной стоимости осуществляется с учетом всех факторов, существенно влияющих, как на рынок оцениваемых видов имущества в целом, так и непосредственно на ценность рассматриваемой собственности. При этом рассматриваются возможные способы использования имущества и выбирается такое, которое дает максимальный доход. Для этого проводится анализ лучшего и наиболее эффективного использования. При оценке применяются общие для всех видов имущества подходы: затратный, сравнительный, доходный (Рисунок 16).



Рисунок 16. Методическая структура определения рыночной стоимости

Заключительным этапом оценки является сравнение результатов, полученных на основе указанных подходов и методов, и сведение их к единой стоимости объекта недвижимости. Процесс сведения включает в себя учет слабых и сильных сторон каждого метода, определение их влияния на объективное отражение рынка и принятие результата, полученного по одному из примененных методов, за окончательное значение рыночной стоимости объекта недвижимости.

После анализа и согласования результатов, полученных разными подходами, устанавливается рыночная стоимость оцениваемого объекта.

## 10.3. Выбор подходов и методов оценки

В соответствии с ФСО-1 статья 11 Основными подходами, используемыми при проведении оценки, являются сравнительный, доходный и затратный подходы. При выборе используемых при проведении оценки подходов следует учитывать не только возможность применения каждого из подходов, но и цели и задачи оценки, предполагаемое использование результатов оценки, допущения, полноту и достоверность исходной информации. На основе анализа указанных факторов обосновывается выбор подходов, используемых оценщиком.

## 10.4. Затратный подход

Затратный подход при оценке рыночной стоимости прав пользования на условиях договора аренды объектом нежилого фонда

Затратный подход, в определении Федерального стандарта ФСО № 1, - это совокупность методов оценки стоимости объекта оценки, основанных на определении затрат, необходимых для воспроизводства либо замещения объекта оценки с учетом износа и устаревания. Затратный подход для оценки рыночной величины арендной платы представляет собой сумму затрат, которые несет арендодатель, сдавая в аренду имущество, и прибыли арендодателя.

Применимость затратного подхода при оценке рыночной стоимости прав пользования на условиях договора аренды объектом нежилого фонда

Затратный подход не учитывает рыночные факторы (например, соотношение спроса и предложения в соответствующем сегменте рынка). Норма прибыли

арендодателя различна и является коммерческой тайной. Кроме того, она может изменяться под действием спроса и предложения на рынке. В связи с этим, затратный подход в настоящем отчете не применялся.

### 10.5. Сравнительный подход

Согласно Федеральным стандартам оценки (ФСО) № 1,7, сравнительный подход определяется как совокупность методов оценки стоимости объекта оценки, основанных на сравнении объекта оценки с объектами-аналогами объекта оценки, в отношении которых имеется информация о ценах. Объектом-аналогом объекта оценки для целей оценки признается объект, сходный объекту оценки по основным экономическим, материальным, техническим и другим характеристикам, определяющим его стоимость. При сравнительном подходе оценщик рассматривает сопоставимые объекты, которые продаются на соответствующем рынке; затем вносятся поправки на различия между оцениваемым и сопоставимыми объектами.

В результате определяется продажная цена каждого из сопоставимых объектов, как если бы при продаже он имел те же основные характеристики, что и оцениваемая собственность. Скорректированная цена позволяет оценщику сделать логические выводы о том, какова возможная стоимость оцениваемого объекта на рынке.

#### Сравнительный подход при оценке рыночной стоимости прав пользования на условиях договора аренды объектом нежилого фонда

Порядок оценки рыночной величины арендной платы сравнительным подходом:

1. Исследование рынка с целью сбора информации о совершенных сделках по сдаче в аренду объектов недвижимости, аналогичных объекту оценки.
2. Подбор подходящих единиц измерения и проведения сравнительного анализа для каждой выбранной единицы измерения. Наиболее широко используемой при оценке недвижимости является такая единица, как стоимость одного квадратного метра общей площади.
3. Сравнение оцениваемого объекта и отобранных аналогичных объектов, сданных в аренду или сдаваемых в аренду на рынке по отдельным элементам, корректировка цен объектов-аналогов.
4. Установление стоимости оцениваемого объекта путем анализа сравнительных характеристик и сведения их к одному стоимостному показателю или группе показателей.

#### Применимость сравнительного подхода при оценке рыночной стоимости прав пользования на условиях договора аренды объектом нежилого фонда

Рынок аренды коммерческой недвижимости г. Москвы достаточно развит, поэтому оценщик использовал сравнительный подход (метод сравнения предложений по аренде) для расчета рыночной стоимости объекта оценки.

Исходя из объема и качества имеющейся информации относительно цен и характеристик объектов-аналогов, а также учитывая активность рынка аренды коммерческой недвижимости г. Москва, Оценщик пришел к выводу, что сравнительный подход может быть применен с достаточной степенью достоверности. В рамках сравнительного подхода реализован метод сравнения продаж.

## 10.6. Доходный подход

Согласно Федеральным стандартам оценки (ФСО) № 1,7, доходный подход определяется как совокупность методов оценки стоимости объекта оценки, основанных на определении ожидаемых доходов от использования объекта оценки.

### Доходный подход при оценке рыночной стоимости прав пользования на условиях договора аренды объектом нежилого фонда

Величина арендной ставки в рамках доходного подхода определяется на основании базовой предпосылки доходного подхода, определяемой следующей формулой:

$$PC = \frac{ЧОД}{СК},$$

где:

PC – рыночная стоимость объекта оценки;

ЧОД – чистый операционный доход;

СК – ставка капитализации.

Преобразовав эту формулу, получим выражение для определения величины арендной ставки методом обратной капитализации:

$$Д = PC \times СК,$$

где:

Д – ставка аренды объекта оценки (без учета операционных расходов).

Таким образом, порядок оценки рыночной величины арендной платы доходным подходом предполагает следующую последовательность действий:

1. Определение рыночной стоимости прав собственности на объект недвижимости по состоянию на дату оценки.
2. Определение на основе рыночных данных коэффициента капитализации дохода от объекта оценки.
3. Определение рыночной величины арендной платы за объект нежилого фонда путем капитализации рыночной стоимости объекта оценки с последующим расчетом потенциального дохода.

### Применимость доходного подхода при оценке рыночной стоимости прав пользования на условиях договора аренды объектом нежилого фонда

Метод обратной капитализации является косвенным и используется в том случае, если рынок аренды недвижимого имущества не развит, поэтому доходный подход в рамках настоящего отчета не применялся.

#### **Вывод**

Руководствуясь п.24 ФСО №1, которое гласит, что «Оценщик вправе самостоятельно определять необходимость применения тех или иных подходов к оценке и конкретных методов оценки в рамках применения каждого из подходов...» для расчета рыночной стоимости прав пользования на условиях договора аренды объектом нежилого фонда был использован метод сравнения продаж в рамках сравнительного подхода.

## 11. Расчет стоимости аренды помещений сравнительным подходом

### 11.1. Методология оценки объекта недвижимости сравнительным подходом

Сравнительный подход рекомендуется применять (Ст. 13 ФСО-1), когда доступна достоверная и достаточная для анализа информация о ценах и характеристиках объектов-аналогов. При этом могут применяться как цены совершенных сделок, так и цены предложений. Сравнительный подход применяется в следующей последовательности:

а) выбор единиц сравнения и проведение сравнительного анализа объекта оценки и каждого объекта-аналога по всем элементам сравнения. По каждому объекту-аналогу может быть выбрано несколько единиц сравнения. Выбор единиц сравнения должен быть обоснован оценщиком. Оценщик должен обосновать отказ от использования других единиц сравнения, принятых при проведении оценки и связанных с факторами спроса и предложения;

б) корректировка качественных значений единиц сравнения для объектов-аналогов по каждому элементу сравнения в зависимости от соотношения характеристик объекта оценки и объекта-аналога по данному элементу сравнения. При внесении корректировок необходимо ввести и обосновать шкалу корректировок и привести объяснение того, при каких условиях значения введенных корректировок будут иными. Шкала и процедура корректирования единицы сравнения не должны меняться от одного объекта-аналога к другому;

в) после применения корректировок качественных факторов стоимости применяется метод регрессионного анализа на основе данных сегмента рынка оцениваемого объекта и конструируется модель ценообразования, соответствующая рынку этого объекта, по которой и определяется расчетное значение искомой стоимости.

Условие применения метода – наличие информации о ценах сделок или предложений о продаже и аренде объектов, являющимися аналогами оцениваемого.

### 11.2. Сегментирование рынка и выбор аналогов

На этапе сбора исходной информации не удалось найти данные о сделках, сходных с оцениваемым объектом. При сравнительном анализе использовались цены предложения на объекты, сопоставимые с объектом оценки.

Выбранные в результате анализа объекты, которые могут быть использованы для расчета в качестве аналогов, а также характеристики, которые отличают их от оцениваемого объекта, перечислены в таблице:

Таблица 37. Выбранные объекты-аналоги нежилого помещения

Характеристика объектов	Аналог 1	Аналог 2	Аналог 3	Аналог 4
Источник информации	<a href="https://www.cian.ru/rent/commercial/199951145/">https://www.cian.ru/rent/commercial/199951145/</a>	<a href="https://www.cian.ru/rent/commercial/207180067/">https://www.cian.ru/rent/commercial/207180067/</a>	<a href="https://www.cian.ru/rent/commercial/208130577/">https://www.cian.ru/rent/commercial/208130577/</a>	<a href="https://www.cian.ru/rent/commercial/205815197/">https://www.cian.ru/rent/commercial/205815197/</a>
Контакт	7 964 632-62-67	7 926 922-77-72	7 917 597-89-17	7 926 209-11-64
Адрес	Москва, ЗелАО, р-н Савёлки, Зеленоград, мкр. 6-й, к602А	Москва, ЗелАО, р-н Крюково, Зеленоград, мкр. 20-й, к2024	Москва, ЗелАО, р-н Крюково, Зеленоград, мкр. 18-й, к1812	Москва, ЗелАО, р-н Крюково, Зеленоград, мкр. 17-й, к1709
Назначение объекта	Помещение свободного назначения	Помещение свободного назначения	Помещение свободного назначения	Помещение свободного назначения
Передаваемые права на помещение	Право пользования на условиях договора аренды	Право пользования на условиях договора аренды	Право пользования на условиях договора аренды	Право пользования на условиях договора аренды
Условия финансирования состоявшейся или предполагаемой сделки	Типичные	Типичные	Типичные	Типичные
Условия продажи	Рыночные	Рыночные	Рыночные	Рыночные
Дата сделки (предложения)	Май 2019	Май 2019	Сентябрь 2019	Май 2019
Сделка/предложение	Предложение	Предложение	Предложение	Предложение
Административный округ, ценовая зона	ЗелАО	ЗелАО	ЗелАО	ЗелАО
Ближайшая станция метро	Крюково ст.	Крюково ст.	Крюково ст.	Крюково ст.
Удаленность от метро	52 минут пешком	9 минут пешком	10 минут пешком	34 минуты пешком
	5-10 минут транспортом	5-10 минут пешком	5-10 минут пешком	5-10 минут транспортом
Тип объекта	Встроенное помещение	Встроенное помещение	Встроенное помещение	Встроенное помещение
Расположение входа относительно красной линии	Первая линия второстепенной улицы	Внутриквартально/вход со двора	Первая линия второстепенной улицы	Внутриквартально/вход со двора
Тип входа	Отдельный вход	Отдельный вход	Отдельный вход	Отдельный вход
Этаж расположения	1 этаж	1-ый этаж	Цоколь	1 этаж
Диапазон значений	1-ый этаж	1-ый этаж	Цоколь	1-ый этаж
Наличие витринных окон	нет витринных окон	нет витринных окон	нет витринных окон	есть витринные окна
Общая площадь	316	115	60	95,3
Вспомогательная площадь	0	0	0	0
Наличие (тип) парковки	Стихийная	Стихийная	Стихийная	Стихийная
Наличие санузла	Есть	Есть	Есть	Есть
Наличие вспомогательных помещений	Нет	Нет	Нет	Нет
Состояние отделки помещений	Стандартный ремонт (хорошее состояние)	Требуется косметический ремонт	Стандартный ремонт (хорошее состояние)	Без отделки
Цена предложения, с учетом НДС	11 388	11 484	12 000	12 000
<b>- Эксплуатационные расходы (без КУ)</b>	Не включены	Не включены	Не включены	Не включены
Размер эксплуатационных расходов (без КУ)	0	0	0	0
<b>- Коммунальные расходы (КУ)</b>	Включены	Включены	Включены	Не включены
Размер коммунальных расходов (КУ)	1042	1042	1042	0
Цена предложения без учета всех расходов, (с НДС)	10 346	10 442	10 958	12 000

*\*дополнительная информация получена в результате телефонного разговора с собственниками (представителями собственников)*

### 11.3. Выбор элементов и единиц сравнения

К элементам сравнения при оценке недвижимости относятся самые разные факторы стоимости объекта оценки (факторы, изменение которых влияет на рыночную стоимость объекта оценки). Все факторы, какие могли бы влиять на рыночную стоимость объекта оценки, перечислить невозможно. Так, например, очевидно, что на рыночную стоимость объекта оценки влияет появление каждого нового потенциального инвестора или продавца на рынке, однако надежно установить такое появление нового субъекта, а тем более обосновать степень его влияния, практически невозможно.

Единицами сравнения во всех случаях являются единицы измерения тех свойств, которые послужили элементами сравнения в рамках настоящего отчета об оценке. В этом отношении существенным является тот факт, что часть элементов сравнения являются количественными (площадь, расстояние до метро и пр.), тогда как другая часть элементов сравнения является качественными (место расположения, целевое назначение и пр.). Выбор единиц сравнения для количественных элементов сравнения очевиден из их природы. Выбор единиц сравнения для качественных элементов сравнения обычно подразумевает шкалирование всего диапазона возможных изменений по данному элементу сравнения (создание шкалы корректировок) с учетом достижимой чувствительности.

В качестве единицы сравнения целесообразно принять 1 кв.м общей площади. Данная единица сравнения используется покупателями и продавцами, а также другими специалистами на данном сегменте рынка.

Характер и степень отличий аналога от оцениваемого объекта устанавливаются в разрезе элементов сравнения путем прямого сопоставления каждого аналога с объектом оценки. При этом предполагается, что сделка с объектом оценки будет совершена исходя из сложившихся на рынке характеристик сделок с объектами.

### 11.4. Обоснование и расчет корректировок

При сравнении объектов-аналогов установлено, что имущественные права в виде права аренды, условия финансирования, условия продажи/предложения для объектов сравнения типичны для рынка недвижимости. Все предложения на аренду являются текущими.

В процессе анализа сравнимых объектов был выявлен ряд расхождений между ними и Объектом оценки. Оценщик внес корректировки по следующим параметрам:

- поправка дату предложения;
- поправка на торг;
- поправка на назначение объекта;
- поправка на месторасположение;
- поправка на наличие отдельного входа;
- поправка на этаж расположения;
- поправка на наличие витринных окон;
- поправка на различие в площади;
- поправка на наличие парковки;
- поправка на материал стен;
- поправка на наличие санузла;
- поправка на наличие вспомогательных помещений;
- поправка на состояние внутренней отделки объекта.

**Поправка дату предложения**

Поправка применена в соответствии с разделом 9.5 настоящего отчета.

**Поправка на торг**

Поправка применена в соответствии с разделом 9.5 настоящего отчета.

**Поправка на месторасположение**

Поправка применена в соответствии с разделом 9.5 настоящего отчета.

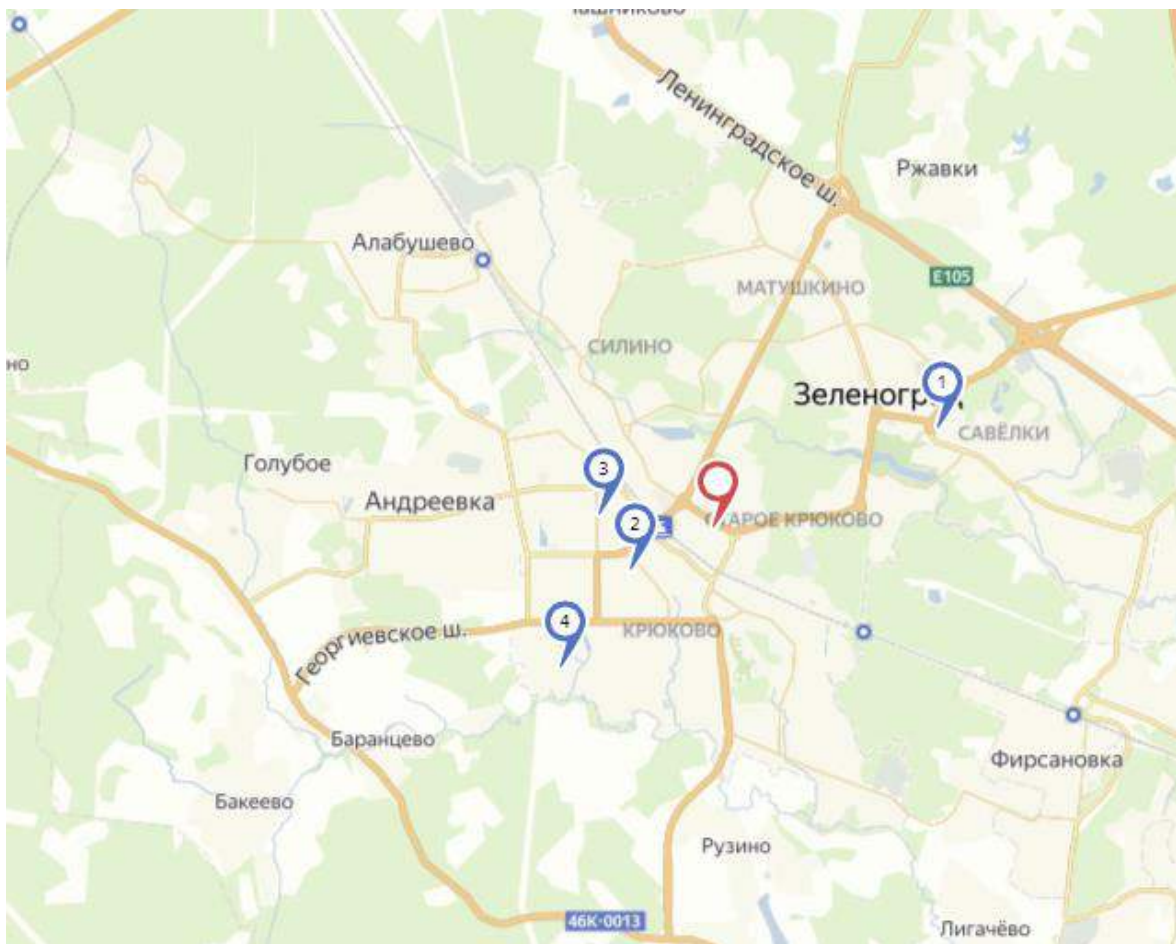

- ④ Россия, Москва, Зеленоград, к1709
- ③ Россия, Москва, Зеленоград, к1812
- ② Россия, Москва, Зеленоград, к2024
- ① Россия, Москва, Зеленоград, 6-й микрорайон, к602А
- Россия, Москва, Зеленоград, к826

**Рисунок 17. Расположение объекта оценки и объектов аналогов на карте**

Объект оценки и объекты-аналоги расположены за МКАД, в районах с сопоставимым спросом на коммерческую недвижимость. Корректировка на местоположение не требуется.



**Поправка на удаленность от станции метро**

Поправка применена в соответствии с разделом 9.5 настоящего отчета.

**Поправка на тип доступа (расположение на закрытой территории/свободный доступ)**

Поправка применена в соответствии с разделом 9.5 настоящего отчета.

**Поправка на линию расположения входа (внутриквартально/первая линия)**

Поправка применена в соответствии с разделом 9.5 настоящего отчета.

**Поправка на наличие отдельного входа**

Поправка применена в соответствии с разделом 9.5 настоящего отчета.

**Поправка на этаж расположения**

Поправка применена в соответствии с разделом 9.5 настоящего отчета.

**Поправка на наличие витринных окон**

Поправка применена в соответствии с разделом 9.5 настоящего отчета.

**Поправка на различие в площади**

Поправка применена в соответствии с разделом 9.5 настоящего отчета.

**Поправка на наличие парковки**

Поправка применена в соответствии с разделом 9.5 настоящего отчета.

**Поправка на наличие санузла**

Поправка применена в соответствии с разделом 9.5 настоящего отчета.

**Поправка на наличие вспомогательных помещений**

Поправка применена в соответствии с разделом 9.5 настоящего отчета.

**Поправка на состояние внутренней отделки объекта**

Поправка применена в соответствии с разделом 9.5 настоящего отчета.

**Анализ достоверности ценовой выборки аналогов**

После применения корректировок необходимо провести анализ на предмет возможности использования полученной ценовой выборки для определения рыночной стоимости объекта оценки. Для этого оценщиком был использован коэффициент вариации.

Коэффициент вариации случайной величины – это мера относительного разброса случайной величины. Она показывает, какую долю среднего значения этой величины составляет ее средний разброс и исчисляется в процентах. В отличие от среднего квадратического или стандартного отклонения измеряет не абсолютную, а относительную меру разброса значений признака в статистической совокупности. По мнению автора рассматриваемого коэффициента К. Пирсона – коэффициент вариации эффективнее абсолютного показателя вариации. Если рассчитанный коэффициент вариации составляют менее 30%, то статистическая выборка по объектам-аналогам достоверна для определения рыночной стоимости объекта оценки.

**Расчет весовых коэффициентов стоимости аналогов**

При расчете весовых коэффициентов учитывалось два фактора - Отклонение от среднего откорректированных цен предложения (признак 1) и Итоговое

отклонение от первоначальной цены (признак 2). Оба фактора рассчитываются для каждого аналога. При этом, если процентное значение признака 1 составляет более 30%, то значению удельного веса данного аналога присваивается 0 и в дальнейших расчетах, а также в итоговой сумме данный аналог участия не принимает. Далее рассчитывается уровень доверия по каждому из признаков как доля суммарного отклонения по формуле:

$$D_i = 1 - \frac{P_i}{\sum_{i=1}^6 P_i}, \text{ где}$$

$D_i$  – уровень доверия по признаку для  $i$ -го аналога;

$P_i$  – отклонение  $i$ -го аналога;

$\sum_{i=1}^6 P_i$  – сумма отклонений всех 6-ти аналогов.

Доверие объекту сравнения по совокупности признаков 1 и 2 рассчитывается как среднее арифметическое доверий признаков 1 и 2.

Весовой коэффициент аналога рассчитывается как соотношение доверия объекта сравнения к сумме доверий всех аналогов.

### **Исключение из арендной ставки платежей за землю**

В соответствии с заданием на оценку, рыночная стоимость права пользования на условиях договора аренды не должна включать в себя платежи за землю. Данный показатель получен оценщиком расчетным путем как 2% от величины операционных расходов<sup>15</sup>. Удельный показатель операционных расходов приведен в разделе 9.5. настоящего Отчета.

Внесение корректировок и итоговый расчет величины арендных ставок представлен ниже:

---

<sup>15</sup> Источник: Информационно-аналитический бюллетень рынка недвижимости «RWAY» № 234, 2014

Таблица 38. Расчет арендной ставки нежилого помещения

Показатель	Объект нежилого фонда	Аналог 1	Аналог 2	Аналог 3	Аналог 4
Цена предложения		10 346	10 442	10 958	12 000
Передаваемые права на помещение	Право пользования на условиях договора аренды	Право пользования на условиях договора аренды	Право пользования на условиях договора аренды	Право пользования на условиях договора аренды	Право пользования на условиях договора аренды
Корректировка на вид права		0%	0%	0%	0%
Скорректированная стоимость, руб./кв. м/год		10 346	10 442	10 958	12 000
Условия финансирования состоявшейся или предполагаемой сделки	Типичные	Типичные	Типичные	Типичные	Типичные
Корректировка на условия финансирования		0%	0%	0%	0%
Скорректированная стоимость, руб./кв. м/год		10 346	10 442	10 958	12 000
Условия продажи	Рыночные	Рыночные	Рыночные	Рыночные	Рыночные
Корректировка на условия продажи		0%	0%	0%	0%
Скорректированная стоимость, руб./кв. м/год		10 346	10 442	10 958	12 000
Дата сделки (предложения)	-	Май 2019	Май 2019	Сентябрь 2019	Май 2019
Корректировка на дату сделки (предложения)		0%	0%	0%	0%
Скорректированная стоимость, руб./кв. м/год		10 346	10 442	10 958	12 000
Корректировка на торг		-8,3%	-8,3%	-8,3%	-8,3%
Скорректированная цена		9 487	9 575	10 048	11 004
Назначение объекта	Помещение свободного назначения	Помещение свободного назначения	Помещение свободного назначения	Помещение свободного назначения	Помещение свободного назначения
Корректировка на назначение объекта		0%	0%	0%	0%
Скорректированная цена		9 487	9 575	10 048	11 004
Административный округ, ценовая зона	ЗелАО	ЗелАО	ЗелАО	ЗелАО	ЗелАО
Корректировка на расположение		0%	0%	0%	0%
Скорректированная цена		9 487	9 575	10 048	11 004
Удаленность от метро	710 м, 9 минут пешком	52 минут пешком	9 минут пешком	10 минут пешком	34 минуты пешком
Диапазон значений	5-10 минут пешком	5-10 минут транспортом	5-10 минут пешком	5-10 минут пешком	5-10 минут транспортом
Корректировка на удаленность от		15,0%	0,0%	0,0%	15,0%

метро					
Скорректированная цена		10 910	9 575	10 048	12 655
Тип объекта	Встроенное помещение	Встроенное помещение	Встроенное помещение	Встроенное помещение	Встроенное помещение
Корректировка на тип объекта		0%	0%	0%	0%
Скорректированная цена		10 910	9 575	10 048	12 655
Расположение входа относительно красной линии	Первая линия второстепенной улицы	Первая линия второстепенной улицы	Внутриквартально/вход со двора	Первая линия второстепенной улицы	Внутриквартально/вход со двора
Корректировка на расположение входа относительно красной линии		0,0%	18,0%	0,0%	18,0%
Скорректированная цена		10 910	11 299	10 048	14 933
Тип входа	Отдельный вход	Отдельный вход	Отдельный вход	Отдельный вход	Отдельный вход
Корректировка на наличие отдельного входа		0%	0%	0%	0%
Скорректированная цена		10 910	11 299	10 048	14 933
Диапазон значений	1 этаж	1-ый этаж	1-ый этаж	Цоколь	1-ый этаж
Корректировка на этаж расположения		0%	0%	33%	0%
Скорректированная цена		10 910	11 299	13 364	14 933
Наличие витринных окон	Нет витринных окон	нет витринных окон	нет витринных окон	нет витринных окон	есть витринные окна
Корректировка на наличие витринных окон		0%	0%	0%	-15%
Скорректированная цена		10 910	11 299	13 364	12 693
Площадь	133,5	316,0	115,0	60,0	95,3
Корректировка на площадь		8%	0%	-9%	-9%
Скорректированная цена		11 783	11 299	12 161	11 551
Наличие (тип) парковки	Стихийная	Стихийная	Стихийная	Стихийная	Стихийная
Корректировка на тип парковки		0%	0%	0%	0%
Скорректированная цена		11 783	11 299	12 161	11 551
Наличие санузла	Есть	Есть	Есть	Есть	Есть
Корректировка на наличие санузла		0%	0%	0%	0%
Скорректированная цена		11 783	11 299	12 161	11 551
Наличие вспомогательных помещений	Нет	Нет	Нет	Нет	Нет
Корректировка на наличие вспомогательных помещений		0%	0%	0%	0%
Скорректированная цена		11 783	11 299	12 161	11 551
Состояние отделки	Стандартный ремонт	Стандартный ремонт	Требуется косметический ремонт	Стандартный ремонт	Без отделки

	(хорошее состояние)	(хорошее состояние)		(хорошее состояние)	
Корректировка на состояние отделки		0	352	0	868
Скорректированная цена		11 783	11 651	12 161	12 419
Коэффициент вариации	2,9%				
Отклонение от среднего откорректированных цен предложения (признак 1),%		2%	3%	1%	3%
Итоговое отклонение от первоначальной цены (признак 2), %		14%	12%	11%	3%
Доверие объекту сравнения по признаку 1		78%	67%	89%	67%
Доверие объекту сравнения по признаку 2		65%	70%	73%	93%
Доверие объекту сравнения по совокупности признаков 1 и 2		72%	69%	81%	80%
Весовой коэффициент		24%	23%	27%	27%
<b>Средневзвешенная арендная ставка 1 кв.м./руб./год, включая плату за пользование земельным участком, с учетом НДС (с округлением)</b>			<b>12 011</b>		
<b>Рыночная арендная ставка 1 кв.м./руб./год, без учета эксплуатационных расходов и платежей за землю, с учетом НДС (с округлением)</b>			<b>11 924</b>		
<b>Рыночная арендная ставка 1 кв.м./руб./год, без учета эксплуатационных расходов и платежей за землю, без учета НДС</b>			<b>9 936,67</b>		
<b>Годовая рыночная арендная плата, руб, без учета эксплуатационных расходов и платежей за землю, с учетом НДС (20%)</b>			<b>1 591 854,00</b>		

Годовая рыночная арендная плата, руб, без учета эксплуатационных расходов и платежей за землю, без учета НДС	1 326 545,45
--	--------------

## 12. Выводы и анализ результатов оценки

В результате проведенных расчетов установлена арендная ставка для помещений с использованием сравнительного подхода. Результат согласования результатов оценки представлен ниже:

**Таблица 39. Согласование результатов оценки (арендная ставка, руб/кв.м/год без НДС)**

№пп	Наименование объекта	Площадь, кв.м.	Затратный подход		Сравнительный подход		Доходный подход		Рыночная стоимость с округл., руб. без НДС (20%)
			Стоимость, руб. без НДС (20%)	вес	Стоимость, руб. без НДС (20%)	вес	Стоимость, руб. без НДС (20%)	вес	
1	право пользования на условиях договора аренды объектом нежилого фонда свободного назначения	133,50	не применялся	0,00	9 936,67	1,00	не применялся	0,00	9 936,67

**Таблица 40. Результаты оценки с учетом округления**

№пп	Адрес	Площадь, кв.м.	Годовая арендная ставка, руб/кв.м, без НДС *	Годовая арендная ставка, руб/кв.м, с НДС*	Годовая рыночная арендная плата, руб. без НДС*	Годовая рыночная арендная плата, руб. с НДС(20%)*
1	г. Москва, г. Зеленоград, корп 826	133,5	9 936,67	11 924,00	1 326 545,45	1 591 854,00

**\* Примечание: рыночная стоимость права пользования на условиях договора аренды объектом нежилого фонда определена в настоящем отчете без учета коммунальных (КУ) и эксплуатационных расходов (ЭР), а также платы за пользование земельным участком.**

Оценщик

Петрова А.И.

## 13. Приложения

1. Копии использованных материалов;
2. Копии документов Заказчика;
3. Копии документов Оценщика.



### 13.1. Аналоги по аренде помещений

#### Аналог 1

<https://www.cian.ru/rent/commercial/199951312/>

индекс: 03.07
454 просмотра, 0 комментариев
Попросить

## Свободное назначение, 316 м<sup>2</sup>

Москва, ЗелАО, р-н Савелки, Зеленоград, мкр. 6-й, кб02А, 1-й этаж

Речной вокзал - 15 мин. на транспорте

Выбранное

Готовность



45 фото

**316 м<sup>2</sup>**

Площадь

**1 из 14**

Этаж

**Свободно**

Помещение

Назначение: торговая площадь, кафе/ресторан, ресторан, пикшерия, магазин, торговля, хостел, гостиница, пекарня, салон красоты, оларзал, кондитерская, каальяная, медицинский центр, продукты, стоматология, арендный бизнес, детский центр, детский сад, кофет, клиентский офис, клиника

Отличное предложение! Сдаю хорошее помещение свободного назначения (ранее сдавалось под кафе и кофейню), общая площадь 316 м2. Условия аренды: 300 тыс. руб. в месяц. Помещение расположено на 1-вом этаже, 14-ти этажного нежилого дома. Три выходящих: удачное территориальное месторасположение на первой линии домов на Сосновской аллее, напротив Центральной площади и Парка Победы. Канализация, ремонт и обустройство. Есть санузлы, душ, кухня. Идеально подойдет под торговую площадь, кафе, ресторан, хостел, гостиницу, офис, учебное учреждение, мед. центр и т.д. Прямая аренда от собственника. Оперативный показ. Звоните, Владимир!

**Узнайте больше**

Задайте интересующие вас вопросы владельцу объявления

**+7 964 632-62-67**

Пожалуйста, свяжитесь с владельцем на ЦИАН

**Условия сделки**

Цена	299 884 в/мес.	Тип сделки	Прямая Аренда
Ставка	11 328 в/кв. м/год	Срок аренды	Длительный
Налог	УСН	Минимальный срок сделки	-
Объемный платёж	300 000 ₽	Агентская комиссия	Да

299 884 в/мес.

11 328 в/кв. м/год

Следить за изменениями цены

Включены коммунальные платежи, УСН, без комиссии

Имя:

Владимир Лебецкий

ИП, Лицензия 8-02

4.7 ★★★★★ (16 отзывов)

Срок работы с ЦИАН: более 28 лет

Скачать резюме

Пожалуйста, позвоните

Написать сообщение

Цена	299 884 руб./мес.	Тип аренды	Прямая Аренда
Ставка	11 388 руб за м²/год	Срок аренды	Длительный
Налог	УСН	Минимальный срок аренды	-
Обеспечительный платеж	300 000 руб	Арендные каникулы	Да
Коммунальные платежи	Включены	Стоимость парковки	-
Эксплуатационные расходы	-	Комиссия от клиента	-
Предоплата	1 месяц		

[Уточнить условия](#)
[Пожаловаться](#)

Высота потолков	2,64 м
Вход	Отдельный с улицы
Состояние	Типовой ремонт

В ходе телефонных переговоров было уточнено, что предложение актуально на дату оценки. Доступ к объекту - Свободный доступ, Тип объекта - Встроенное помещение, Расположение входа относительно красной линии - Первая линия второстепенной улицы, Тип входа - Отдельный вход, Этаж расположения - 1 этаж, Наличие витринных окон - Нет витринных окон, Общая площадь - 316 кв. м., Наличие (тип) парковки - Стихийная, Наличие санузла - Есть, Наличие вспомогательных помещений - Нет, Состояние отделки помещений - Стандартный ремонт (хорошее состояние), Состав арендной ставки - Цена предложения - 11388 руб./кв.м в год, в т.ч. НДС - Включен - Эксплуатационные расходы (без КУ) - Не включены, - Коммунальные расходы (КУ) - Включены

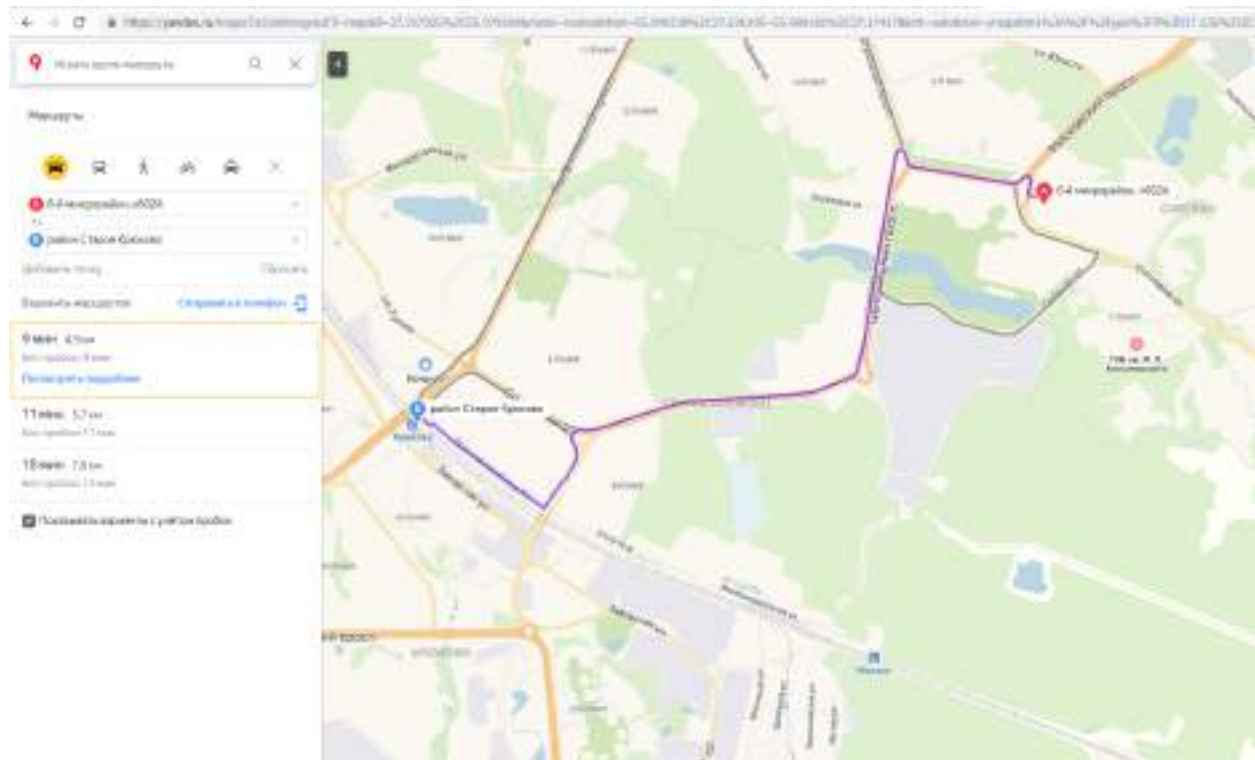

**Аналог 2.**

https://www.cian.ru/rent/commercial/207180067/

**Свободное назначение, 115 м²**  
 Москва Зябловский район Красногвардейский округ Зябловский пер. 10-В №2024 - на карте

**110 055 Р/мес. -**  
 11-484 в кв м²/год.  
 Включены коммунальные платежи НДС, без комиссии

**Александр Григорьев**  
 Тел: 19-03-03-03-03  
**+7 926 922-77-72**  
 Показать фото, описание, статистику или объявление  
 ДРУГОЕ И ОТДЕЛЬНЫЕ ОТДЕЛЫ ПОД ЗАКАЗ

**115 м²** | **1 из 17** | **Свободно**

Назначение: продукты, салон красоты, парикмахерская, маникюр, офис, клиентский офис, школа, детские товары, детский клуб, детский магазин, детский сад, детский центр

11 этаж, отдельный вход с улицы, евро ремонт, огромный желтый массив и пешеходный трафик. Идеально под продовольственный магазин, салон красоты, парикмахерскую, маникюр, офис и многие другие виды торговли, сервиса и услуг. Собственник.

**Узнайте больше**  
 Задайте интересующие вас вопросы владельцу, объявлению

**Условия сделки**

Цена	110 055 руб/мес.	Тип аренды	Полная аренда
Ставка	11-484 в кв м²/год.	Срок аренды	Длительный
Налог	НДС включен 19 200 в	Минимальный срок аренды	-
Обеспечительный платеж	-	Арендная ставка	-
Коммунальные платежи	Включены	Станция парковки	-
Эксплуатационные расходы	-	Помощь от агентства	-
Предоплата	1 месяц		

В ходе телефонных переговоров было уточнено, что предложение актуально на дату оценки. Доступ к объекту - Свободный доступ, Тип объекта - Встроенное помещение, Расположение входа относительно красной линии - Внутриквартально/вход со двора, Тип входа - Отдельный вход, Этаж расположения - 1 этаж, Наличие витринных окон - Нет витринных окон, Общая площадь - 115 кв. м., Наличие (тип) парковки - Стихийная, Наличие санузла - Есть, Наличие вспомогательных помещений - Нет, Состояние отделки помещений - Требуется косметический ремонт, Состав арендной ставки - Цена предложения - 11484 руб./кв.м в год, в т.ч. НДС - Включен, - Эксплуатационные расходы (без КУ) - Не включены, - Коммунальные расходы (КУ) - Включены

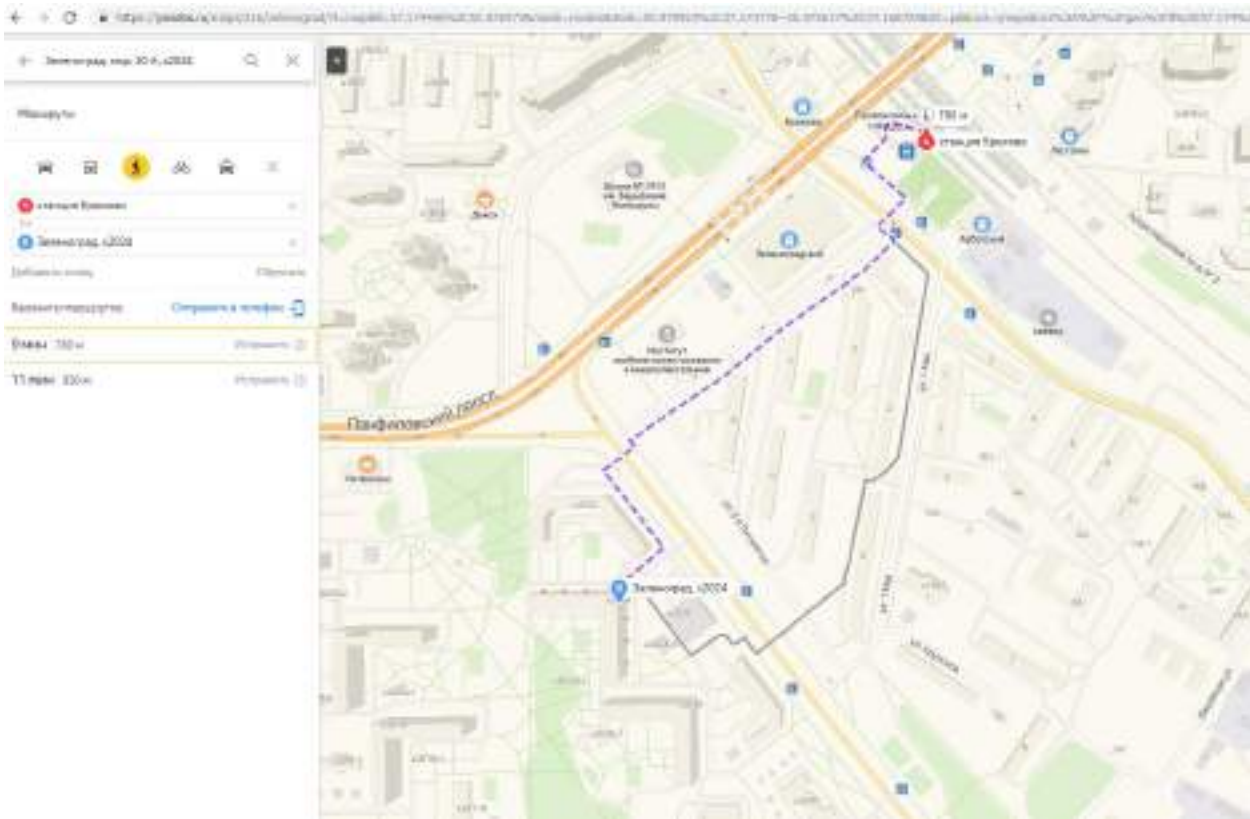

## Аналог 3.

<https://www.cian.ru/rent/commercial/208130577/>

www.cian.ru Сдам помещение свободного назначения Москва, метро Ховрино, к181...

22 мая 11:04 • 12 фотографий (загрузка)

### Свободное назначение, 60 м<sup>2</sup>

Москва, ЗелАО, р-н Кокосов, Зеленоград, мкр. 18-й, к1812 Не в сети

Ховрино - 45 мин. на транспорте • Петушицкое шоссе - 45 мин. на транспорте  
Сходненское - 45 мин. на транспорте

Петушицкое шоссе, 20 км от МКАД • Ленинградское шоссе, 20 км от МКАД

60 000 Р/мес. +  
12 000 в кв.м в год  
Включены коммунальные платежи, НДС без комиссии

Имя: Влад Уралецкий  
Был 27 августа

+7 917 597-89-17  
Позвоните, чтобы узнать больше об объявлении на ЦИАН. В отзывах есть фото здания

Посмотреть объявления



4 фото

Площадь: 60 м<sup>2</sup> Этаж: 1 из 14 Помещение: Свободно

Назначение: выставка, вывеска, кафе/ресторан, аптека одежды, клуб, кондитерская, бытовые услуги, выставка, фитнес, фрукты, банк, спортзал, зал, офис, другое, лангбад, аптека, продукты, школа, сервис, магазин, шоурум, фотостудия, конференция, мастерская, караоке, авто класс, автозапчасти, алкоголь, аптека, бейс, бижутерия, бытовая техника, буеневская квартира, бутик, бытовая техника, галерея, детские товары, детский клуб, детский магазин, детский центр, завод, займы, зоомагазин, зоопарк, интернет-магазин, йогурт, клиентский офис, косметика, косметология, кофейня, малое производство, мебель, массажный салон, мебель, обувь, одежда, оптика, парикмахерия, посуда, представительство, производство, пункт выдачи, рабочее место, рабочий кабинет, рыба, салон, салон связи, свободное назначение, склад, спортивный зал, стрип-театр, студия танца, сувениры, суши, суши-бар, тату-салон, типография, тиз, товары для дома, торговая площадь, торговля, торговое, турагентство, услуги, учебный центр, фото студия, мини-завод, частная практика, детский центр, электронные сигареты, кальярный

Сдается свободное нежилое помещение по адресу: г. Москва, г. Зеленоград, корп. 1812. Помещение площадью 60 кв.м. находится на цокольном этаже нежилого здания. В здании центральная коммуникация: отопление, освещение, водоснабжение и канализация. Помещение свободного назначения: торговля, пункт выдачи, семинары и прочее. Арендная ставка 60 000 руб./месяц. Подробности по телефону. Прочитать по договоренности. Звоните!

Узнайте больше  
Задайте интересующие вас вопросы владельцу объявления.

Позвоните, чтобы узнать больше

Условий сделки

Условие	Значение	Тип аренды	Прочая аренда
Цена	60 000 руб/мес.	Тип аренды	Прочая аренда
Ставка	12 000 руб за кв.м/год	Срок аренды	Длительный
Налог	УСН	Минимальный срок аренды	-
Объем коммунальных платежей	-	Кредитная история	Да
Коммунальные платежи	Включены	Специальное поручение	-
Эксплуатационные расходы	-	Внесение зп владельца	-
Пункт оплаты	1 месяц		

В ходе телефонных переговоров было уточнено, что предложение актуально на дату оценки. Доступ к объекту - Свободный доступ, Тип объекта - Встроенное помещение, Расположение входа относительно красной линии - Первая линия второстепенной улицы, Тип входа - Отдельный вход, Этаж расположения - Цоколь, Наличие витринных окон - Нет витринных окон, Общая площадь - 60 кв. м., Наличие (тип) парковки - Стихийная, Наличие санузла - Есть, Наличие вспомогательных помещений - Нет, Состояние отделки помещений - Стандартный ремонт (хорошее состояние), Состав арендной ставки - Цена предложения - 12000 руб./кв.м в год, в т.ч. НДС - Включен, - Эксплуатационные расходы (без КУ) - Не включены, - Коммунальные расходы (КУ) - Включены

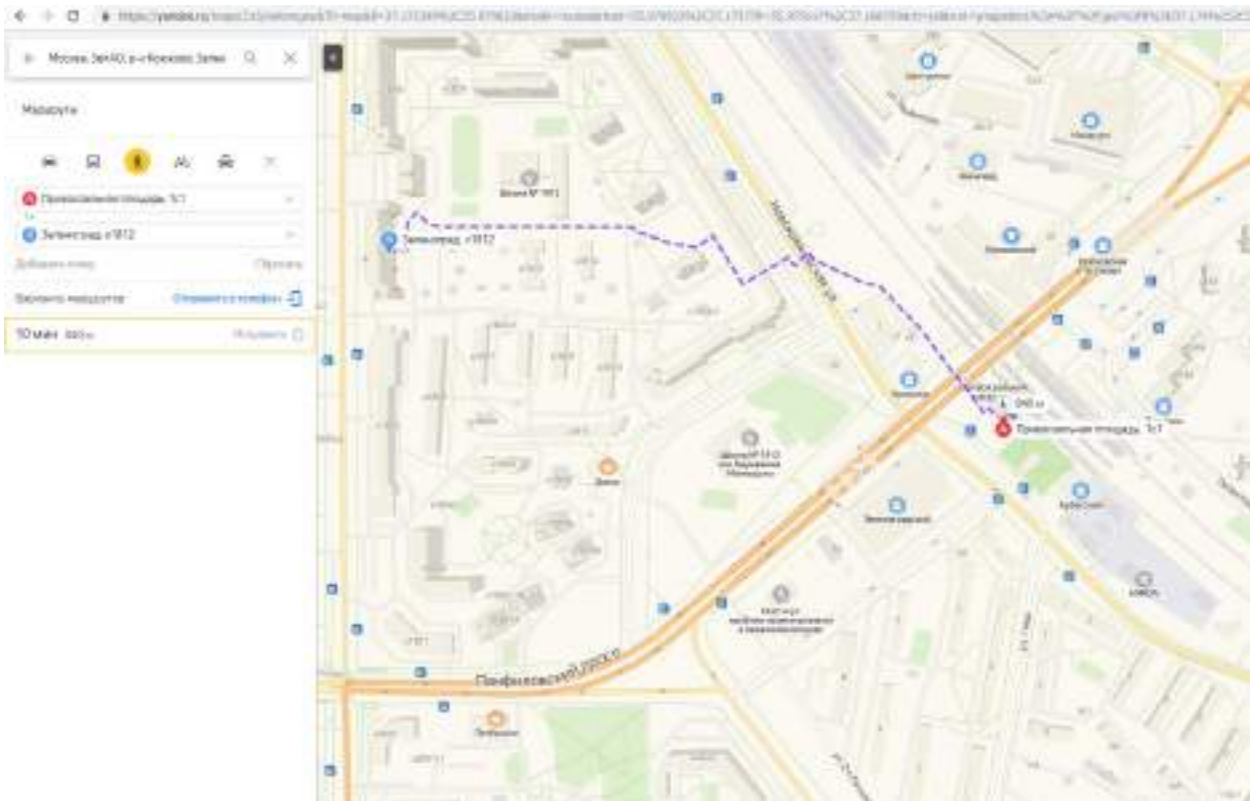

**Аналог 4.**

<https://www.cian.ru/rent/commercial/206134397/>

**Свободное назначение, 95,3 м²**  
 в УОС «Камеунка Зеленоград», Корпус 9, 1-й этаж  
 Москва, ЗелАО р-н Крюково, Зеленоград, мкр. 17-В «1709» на карте  
 -> Петяное шоссе, 25 км от МКАД, -> Ленинградское шоссе, 30 км от МКАД

**95 300 Р/мес.**  
 12 000 Р за м²/год

ID 1524832  
 Бух. 1 объект  
**+7 926 209-11-64**  
 Показать карту, скачать изображение объявления на ЦИАН, вставить объявление в соц. сети  
[Написать объявлению](#)

Площадь: **95,3 м²** | Этаж: **1 из 11** | Назначение: **Свободно**

Назначение: свободное назначение  
 Сдам на длительный срок, отличное помещение свободного назначения 95,3 м². Подходит под любой вид деятельности. Помещение расположено в УОС "Камеунка Зеленоград", большие витринные окна, мощность 15 кВт, 1 этаж. Представлю арендные календари. Собственник без дополнительных комиссий.

Узнайте больше  
 Задайте интересующие вас вопросы владельцу объявления.  
[Написать объявлению](#)

Условия сделки			
Цена	95 300 Р/мес.	Тип аренды	Прямая аренда
Ставка	12 000 Р за м²/год	Срок аренды	Длительный
УОС	УОС	Минимальный срок аренды	12 мес.
Оборудованный объект	-	Арендная календарь	Да
Витринные витрины	-	Степень отделки	-
Эксплуатационные расходы	-	Возможность оплаты	-
Предоплата	1 месяц		

В ходе телефонных переговоров было уточнено, что предложение актуально на дату оценки. Доступ к объекту - Свободный доступ, Тип объекта - Встроенное помещение, Расположение входа относительно красной линии - Внутриквартально/вход со двора, Тип входа - Отдельный вход, Этаж расположения - 1 этаж, Наличие витринных окон - Есть витринные окна, Общая площадь - 95,3 кв. м., Наличие (тип) парковки - Стихийная, Наличие санузла - Есть, Наличие вспомогательных помещений - Нет, Состояние отделки помещений - Требуется капитальный ремонт, Состав арендной ставки - Цена предложения - 9000 руб./кв.м в год, в т.ч. НДС - Включен, - Эксплуатационные расходы (без КУ) - Не включены, - Коммунальные расходы (КУ) - Не включены

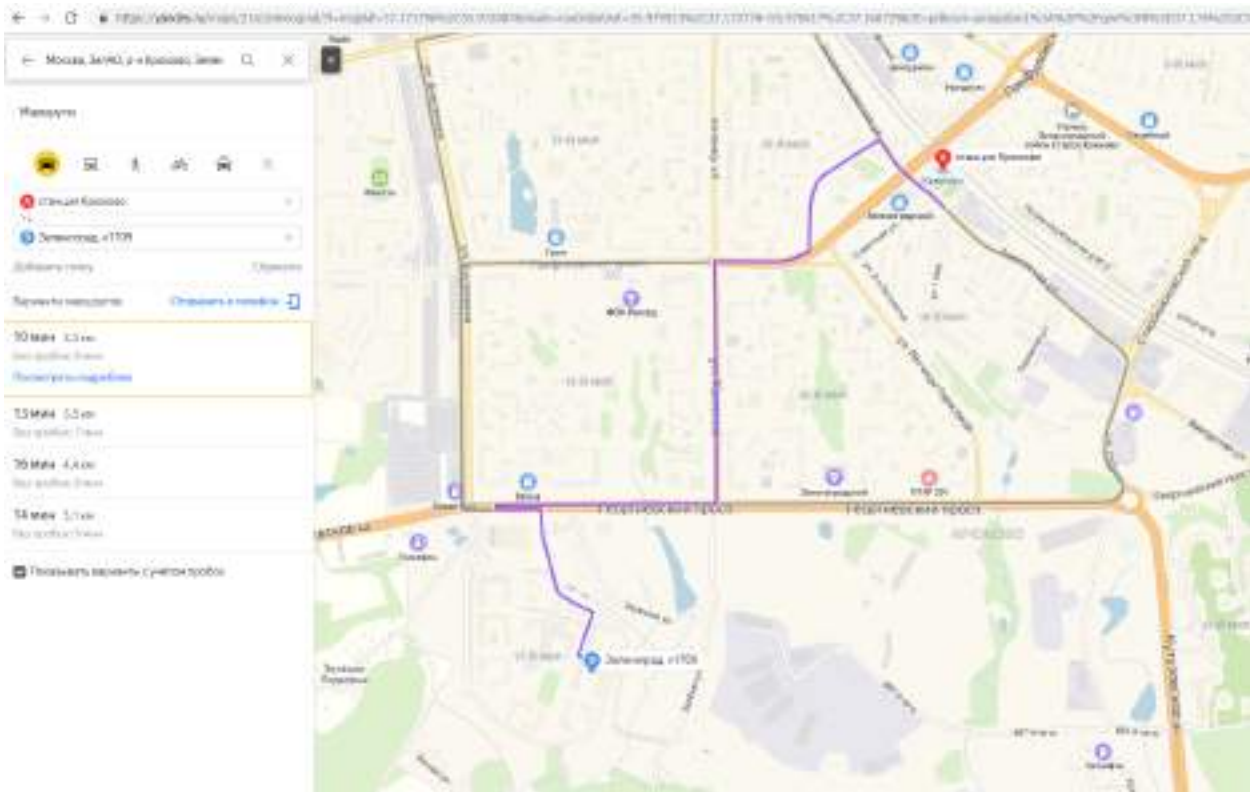



## 13.2. Рыночная информация, использованная для расчета корректировки на состояние отделки

sk-praktik.com Капитальный ремонт и отделка офисов - Практик

[Строительство](#)
[Ремонт квартир](#)
[Ремонт офиса](#)
[Рассчитать стоимость](#)
[Заказать звонок](#)

[Дизайн помещений](#)
[Ремонт офиса](#)
[Ремонт магазина](#)
[Портьеры](#)
[Отзывы](#)
[Стоимость](#)

8 (495) 151-22-51  
Контактная информация

**Получить бесплатную консультацию**

### Комплексный ремонт офиса и внутренняя отделка помещений под ключ

*Необходимо создать корпоративную рабочую атмосферу и фирменный стиль в офисе?*

«Практик» выполняет ремонт офиса европейского уровня качества по цене от 2 400 руб./кв.м. При заказе ремонта офиса в «Практик» дизайн проект В ПОДАРОК!

Косметический ремонт	от 2 400 руб./кв.м. за работу и 1 500 руб./кв.м. за строительные материалы
Стандартный ремонт	от 4 600 руб./кв.м. за работу и 4 600 руб./кв.м. за строительные материалы
Капитальный ремонт	от 7 700 руб./кв.м. за работу и 5 200 руб./кв.м. за строительные материалы

*\*стоимость разработки проекта вычитается из стоимости работ по смете, но не более 10%*

ГАРАНТИЯ на выполняемые работы - 3 года!

Работаем БЕЗ ПРЕДОПЛАТЫ!  
Для начала ремонтных работ в вашем офисе необходимо оплатить только строительные материалы, оплата работы будет произведена по факту ее выполнения в конце отчетного периода.

Специалисты «Практик» профессионально выполняют ремонт офиса и чистовую отделку по европейским стандартам качества! В нашем активе работа с такими заказчиками, как:

- [Лаборатория Каптерского](#)
- [ВТБ Управление проектами](#)
- [Дестени Каро](#)
- [Росбизнес](#)
- [Аванти](#)
- [ОАО "Атланаргопром"](#)

### Ремонт офиса "ВТБ Управление проектами"



Капитальный ремонт класса «А» офисного помещения организации «ВТБ Управление проектами». Общая отремонтированная площадь помещений – 1004 кв.м.

### Ремонт офиса "Аванти"



Капитальный ремонт офисного помещения компании «Аванти».

1000ремонт.рф/renovant-office-v-moskve-pod-kluch

Участники телерадио 1 Москва

г. Москва, ул. Гвардейского, д.40  
tsp://1000ремонт.рф

**1000 РЕМОНТОВ**  
СДЕЛАЕМ ВАШ ДОМ УЮТНЕЕ

16 лет в бизнесе

пн-сб с 10:00 до 22:00  
8 (499) 703-33-96  
8 (929) 994-23-58  
Заказать звонок

Ремонты · Дизайн · Прайс-лист Договор Портфолио О компании · Контакты

✓ Гарантия 24 месяца  
 ✓ Работаем без предоплаты  
 ✓ Более 10 лет опыта  
 ✓ Лицензия ISO  
 ✓ 3-ой уровень контроля  
 ✓ Соблюдение сроков

Калькулятор  
Заявка на ремонт

**Ремонт**

- Стандартный ремонт
- Евроремонт
- Элитный ремонт
- Ремонт в новостройках
- Ремонт техникумов
- Ремонт коттеджей
- Сделка домов
- Ремонт офисов

**Ремонт офисов и офисных помещений под ключ**

**Косм.**  
от 2490 р

**Евро**  
от 5490 р

**Евро Лакс**  
от 7490 р

Занимаясь всеми видами отделочных и ремонтных работ, мы предлагаем вам услугу **ремонт офисов** в Москве. Мы понимаем, что от того, как выглядит ваш офис, во многом зависит успех вашего бизнеса и репутация вашей компании. Именно поэтому ремонт вашего офиса должен быть безупречным!

Ремонт офиса ваш клиент и его задача. Вне зависимости от того, какая задача стоит перед вами: капитальный ремонт офиса или оформление офиса, цель данных мероприятий:

- обеспечить привлекательный внешний вид офисных помещений;
- создать комфортную обстановку для сотрудников и посетителей;
- реализовать уникальный дизайн, способный подчеркнуть вид деятельности компании и уровень ее состоятельности.

Привлекательный и эргономичный дизайн, комфортность, обстановка, соответствие на потенциальных клиентов и деловых парт...

Задать вопрос! Мы Online!

Бесплатный выезд  
 Обратный звонок  
 Консультация дизайнера

Наши преимущества  
 Экономимся в срок

www.remont-kyuch.ru Ремонт офисов, цены от ИллеонСтрой. Предлагаем выполнить ремонт офисных п...

**КАЛЬКУЛЯТОР РЕМОНТА**

## Ремонт офисов, цены от ИллеонСтрой. Предлагаем выполнить ремонт офисных помещений в Москве недорого, по низкой стоимости

**На приобретение строительных материалов предоставляется беспроцентная рассрочка на сумму до 300 000 руб на срок 12-24 месяца. 0-0-12/24! 0%!**

Средние цены на ремонт офисов без учета материалов за 1 квадратный метр площади по полу. В стоимость включены все строительные издержки: выполнение отделочных работ, уборка и вынос мусора, подъем строительных материалов, транспортные расходы.

### Косметический ремонт офисов, цена от 1000 - 2500 руб/м2

Чаще всего это обновление интерьера. В него входит: оклейка обоями, окраска стен, покраска радиаторов, потолков, окон, настилка ковролина, линолеума, частичная замена розеток и выключателей, другие небольшие по объему работы. Такой ремонт обычно производят арендаторы помещений. Проходит в максимально короткие сроки.

### Экономный ремонт офисов, цена от 2500 - 5000 руб/м2

Это бюджетное обновление, когда необходимо в короткие сроки, с небольшими затратами получить чистое и аккуратное помещение. В данный вид могут входить:

1. Устройство стяжки по полам до 50 мм;
2. Замена и незначительное добавление розеток, выключателей;
3. Частичная замена сантехнических узлов;
4. Выравнивание стен под обои или под облицовку плиткой, не полностью, а только в местах, где это необходимо;
5. Частичное выравнивание потолков под окраску;
6. Простая укладка керамической плитки;
7. Устройство подвесного потолка (реечного или Armstrong);
8. Окраска потолков;
9. Отделка стен – обоями, ПВХ панелями либо простая окраска;
10. Укладка линолеума, ковролина;
11. Установка простых дверей;



www.remont-kyuch.ru Ремонт офисов, цены от ИллеонСтрой. Предлагаем выполнить ремонт офисных п...

## Капитальный ремонт офисов, цена от 5000-8000 руб/м2

Это качественная капитальная отделка без изысков, который чаще всего выполняют собственники помещений. Его обычно производят на десятки лет и проходит он с применением большого спектра строительных материалов и работ. В такую отделку обычно входят:

1. Демонтаж;
2. Возведение стен, перегородок из кирпича, пеноблоков, газобетонных блоков, ГКЛ;
3. Устройство стяжки по полам;
4. Электромонтажные работы по электропроекту под "ключ";
5. Сантехнические работы под "ключ";
6. Утепление стен, балконов;
7. Устройство подвесных потолков из ГКЛ с несложной геометрической формой;
8. Монтаж декоративных элементов - ниши, перегородки, арки из ГКЛ;
9. Выравнивание под обои и облицовку плиткой;
10. Выравнивание потолков;
11. Укладка керамической плитки на стены, полы;
12. Финишная окраска потолков;
13. Финишная обработка стен – оклейка простых обоев или под окраску, окраска стен;
14. Укладка паркетной доски, ламината, линолеума, ковролина;
15. Монтаж дверей;
16. Установка электротехнических приборов, оборудования;
17. Монтаж теплых полов;



**Адрес**  
г. Москва ул. Дубининская, д.63  
стр. В офис 1  
(н.Повеленский, м.Тулская)  
[Показать на карте](#)

Тел./факс: (495) 739-12-66  
(495) 660-58-70  
E-mail: info@remont-kyuch.ru

Часы работы:  
Пн-Пт с 10:00 до 20:00  
Сб-Вс выходной

**КРЕДИТ**  
На ремонт  
квартиры  
от 13,4%

СРОК КРЕДИТА до 7 лет  
СУММА до 5 000 000 руб



КУПИТЬ  
В РАССРОЧКУ

## Элитный ремонт офисов по дизайн-проекту, цена от 8000 руб/м2

Это высококачественное изменение внешнего вида офиса, которое позволяет сделать рабочее пространство организации эксклюзивным, подчеркнуть тем самым лицо фирмы. Оно выполняется по индивидуальному проекту, в котором представлены: схемы электрооборудования, водоснабжения, вентиляции, кондиционирования, описания материалов, дизайн помещений. Специалисты самой высшей квалификации выполняют сложные архитектурные и инженерные задачи. Поэтому цены на такой вид отделки являются самыми высокими. Чаще всего в неё входят:

1. Демонтаж;
2. Возведение перегородок (из кирпича, пеноблоков, пазогребневых блоков, ГКЛ);
3. Устройство выравнивающей стяжки;
4. Электромонтажные и сантехнические работы под ключ;
5. Утепление помещения;
6. Монтаж подвесных потолков из ГКЛ сложной геометрической формы с подсветкой;
7. Устройство декоративных элементов из ГКЛ (ниши, перегородки, арки);
8. Выравнивание стен под обои, облицовку плиткой или под окраску;
9. Выравнивание потолков под окраску или декоративное покрытие;
10. Укладка керамической плитки или мрамора, керамической или стеклянной мозаики;
11. Финишная отделка стен и потолков - окраска простая или структурная, декоративная штукатурка;
12. Оклеивание обоями от простых до эксклюзивных;
13. Укладка штучного паркета, массивной доски, ламината, паркетной доски, пробки, или художественного штучного паркета;
14. Монтаж дверных блоков;
15. Установка электротехнических приборов и оборудования;
16. Монтаж теплых полов;



Более подробно узнать стоимость можно в разделе [прайс-лист](#), просто поставив свои значения в графу количество, а таблица автоматически посчитает приблизительную стоимость или воспользоваться [калькулятором ремонта](#). Обращаем Ваше внимание, что стоимость будет приблизительной. Более точно смету может рассчитать только специалист.

Стоимость за квадратный метр в нежилых помещениях обычно бывают меньше стоимости отделки квартиры, потому что производится меньшее количество «мокрых» работ (выравнивание, оштукатуривание, шпательвание стен). Они заменяются более быстрыми и экономичными (например гипсокартон).

Еще одной причиной меньшей стоимости является объем, за счет которого удается более продуктивно организовать рабочий процесс и снизить себестоимость. На большие объемы наша компания предоставляет скидку на работы не менее 25%, и скидку на материалы не менее 17%.



← Я ↻ [www.otsenkaiprom.ru](http://www.otsenkaiprom.ru) Ремонт офисов в Москве

## Стоимость работ по полу за 1м<sup>2</sup>

2000 руб. за 1м <sup>2</sup>	5000 руб. за 1м <sup>2</sup>	7000 руб. за 1м <sup>2</sup>	10000 руб. за 1м <sup>2</sup>
Малерные работы без подготовки	Малерные работы с подготовкой. Снятие старого покрытия, шпателька, зачистка поверхностей	Полный цикл малярных операций, включая шпательные	Полный цикл малярных работ, с применением нестандартных материалов
Замена дверей, фурнитуры, напольных покрытий без подготовки	Замена напольных покрытий с выравниванием пола, устройство потолков, дверей	Перепланировка, вентиляция, кондиционирование	Позвонок, дально рабочие, помещений, с заходом холода и воздуха в каждую зону
Электромонтажные, сантехнические работы без замены старой разводки	Перепланировка помещения без вмешательства в несущие конструкции. Замена сантехники, электромонтажные работы	Усиление несущих конструкций, прорезка проемов в несущих стенах, замена системы отопления, канализации	Художественное оформление всех рабочих мест офисных помещений с применением высококачественных отделочных материалов

Для получения более подробной информации о стоимости услуг, вы можете воспользоваться нашим онлайн [калькулятором](#) или же связаться с нами и заказать бесплатный расчет. Узнать точные цены на ремонт офисов вы можете связавшись с нами и заказав бесплатный расчет (наши специалисты рассчитают сколько стоит строительные материалы и работа именно в вашем случае).

## ОТДЕЛКА И РЕМОНТ НЕЖИЛЫХ ПОМЕЩЕНИЙ ПОД КЛЮЧ

«Интер Строй» предлагает провести ремонт под ключ в максимально короткие сроки. Стоимость услуг зависит от сложности производимых процессов и цены используемых материалов. Наша команда готова выполнить качественный ремонт офисов и нежилых помещений (Москва и обл) любой сложности: косметический, капитальный, евро, с перепланировкой и без.

Комплексная услуга состоит из ряда работ:

1. Проведение замеров (завершая выезжает на объект бесплатно).
2. Составление и утверждение дизайн-проекта.
3. Расчет стоимости и составление подробной сметы (при необходимости мы можем посчитать цену за 1 кв. метр).
4. Подписание договора (к документу прилагается смета).
5. Закупка и доставка материалов на объект.
6. Проведение черновых работ (демонтаж старых покрытий, перепланировка квартиры под офис, перенос проемов и др.).
7. Восстановление всех поверхностей (выравнивание, устранение дефектов, трещин и тд).
8. Отделка офисов с последующей проверкой результата.
9. Сдача отремонтированного помещения заказчику.

Все ремонтные процессы выполняются в строго оговоренный срок.

← Я С Избранное Стоимость работ ремонта отделки офисов в Москве Подмосковье

**ЛюксЭлитСтрой** | **РЕМОНТ** офисов, квартир, коттеджей  
**ОТДЕЛКА** салонов красоты, магазинов, ресторанов

**ЗАКАЗАТЬ РЕМОНТ** время работы: Пн – Пт: 10 – 19 +7 (499) 755-68-  
+7 (916) 303-74-  
Почта: mail.les@mail.ru

**НАШИ УСЛУГИ**  
 Косметический ремонт  
 Капитальный ремонт  
 Элитный ремонт  
 Ремонт квартир  
 Ремонт ванных  
 Ремонт детских  
 Ремонт гостиных  
 Ремонт спальных комнат  
 Отделка фасадов  
 Строительство домов  
 Перепланировка  
 Дизайн интерьеров  
 Цены  
 Платформа 1С

**ГАЛЕРЕЯ РАБОТ**  
 Офисы  
 Квартиры  
 Дома и коттеджи  
 Салоны красоты  
 Магазины  
 Рестораны  
 Бани  
 Бассейны  
 Детские  
 Кухонные

**Главная / Цены**

**СТОИМОСТЬ РАБОТ РЕМОНТА И ОТДЕЛКИ ОФИСОВ**

Стоимость работ можно условно разделить на четыре категории. Однако, данные категории строительных работ не определяют точную стоимость того или иного комплекса работ, а только наглядно показывают порядок стоимости работ за условный квадратный метр пола помещения.

Стоимость работ за 1 кв.м. по полу		
<b>Косметический ремонт и отделка</b>	от 2 300 руб. / кв.м. работа от 1 300 руб. / кв.м. материал <a href="#">заказать ремонт офиса</a>	1) Электромонтажные и сантехнические работы без замены старой разводки. 2) Малярные работы без подготовительных работ. 3) Замена дверей, фурнитуры, напольных покрытий без подготовки.
<b>Бюджетный ремонт</b>	от 4 600 руб. / кв.м. работа от 2 600 руб. / кв.м. материал <a href="#">заказать ремонт офиса</a>	1) Перепланировка помещений без вмешательства в несущие конструкции. 2) Снятие старого покрытия, шпательная, зачистка поверхностей. 3) Электромонтажные, сантехнические работы без замены старой разводки. 4) Малярные работы с подготовительными работами. 5) Замена дверей, фурнитуры, напольных покрытий без подготовки. 6) Замена сантехники.
<b>Капитальный ремонт</b>	от 7 500 руб. / кв.м. работа от 4 600 руб. / кв.м. материал <a href="#">заказать ремонт офиса</a>	1) Перепланировка. 2) Усиление несущих конструкций, пропуск проемов в несущих стенах. 3) Замена системы отопления, канализации. 4) Полный цикл малярных работ, включая штукатурные работы.
<b>Элитный ремонт</b>	от 10 900 руб. / кв.м. работа от 8 900 руб. / кв.м. материал <a href="#">заказать ремонт офиса</a>	1) Полный цикл малярных работ с применением нестандартных материалов. 2) Периодическая чистка рабочих помещений с забором холода и воздуха в каждую зону. 3) Оформление всех рабочих мест офисных помещений с применением высококачественных отделочных материалов.

**ЦЕНЫ**  
 Ремонт офисов  
 Ремонт квартир  
 Ремонт и отделка домов  
 Строительство домов

**ЕДИНИЦНЫЕ ЦЕНЫ НА РЕМОНТНЫЕ РАБОТЫ**  
 полы, потолки  
 стены, фасады  
 двери, сантехника

**ФАСАДНЫЕ РАБОТЫ**  
 стены, оконные откосы, балконы

**СТАТИИ**  
 Двери  
 Кухни  
 Ремонт квартир  
 Ремонт домов  
 Ремонт ванных  
 Ремонт детских  
 Ремонт гостиных  
 Ремонт спальных комнат  
 Отделка фасадов  
 Строительство домов  
 Перепланировка  
 Дизайн интерьеров  
 Цены  
 Платформа 1С

**Использование цветных материалов**  
 Ремонт квартир  
 Ремонт домов  
 Ремонт ванных  
 Ремонт детских  
 Ремонт гостиных  
 Ремонт спальных комнат  
 Отделка фасадов  
 Строительство домов  
 Перепланировка  
 Дизайн интерьеров  
 Цены  
 Платформа 1С

**ФОРМУЛА СТИЛЯ**

mosremontzakaz.ru Ремонт квартир: под ключ в Москве: цены и фото работ

### Каталог услуг

- Ремонт квартир под ключ
  - Косметический
  - Капитальный
- Ремонт помещений
  - Ванной и туалета
  - Гостевой
  - Спальни
  - Кухни
  - Детской
- Ремонт офисов
  - Капитальный
  - Косметический

### Последние работы

Ремонт ванной

## Стоимость ремонта квартиры за квадратный метр

Наша компания предлагает все виды ремонта квартир под ключ в Москве. Гарантия и выгодные цены от профессионалов. Кроме квартир, мы выполняем ремонт офисов и отдельных комнат: гостиной, спальни, кухни, детской, ванной, прихожей. Работаем официально. За качество работ мы отвечаем репутацией и долгосрочными обязательствами. Заканите и заказывайте услуги под ключ. Мы работаем в Москве и по всей области!

### Виды ремонта

Косметический ремонт	Капитальный ремонт
от 3 000 р./м <sup>2</sup>	от 5 000 р./м <sup>2</sup>
<p>Перечень основных работ:</p> <ul style="list-style-type: none"> <li>демонтаж старой отделки</li> <li>уборка и вывоз мусора</li> <li>доставка материалов</li> <li>комплексная отделка стен (покраска, поклейка обоев, декоративная штукатурка, облицовка плиткой)</li> <li>покраска окон, дверей, труб и радиаторов</li> <li>отделка потолка (покраска, подготовка к монтажу натяжного полотна)</li> <li>укладка нового или ремонт старого напольного покрытия</li> <li>уборка помещений</li> </ul> <p><a href="#">Сроки проведения ремонта</a></p>	<p>Перечень основных работ:</p> <ul style="list-style-type: none"> <li>демонтаж старой отделки и перегородок</li> <li>уборка и вывоз мусора</li> <li>доставка материалов</li> <li>монтаж перегородок, перепланировка</li> <li>замена окон и дверей, отделка откосов</li> <li>комплексная черновая отделка</li> <li>спецмонтаж (электрика, сантехника, отопление, водопровод и пр.)</li> <li>чистовая отделка под ключ и уборка помещений</li> <li>сборка мебели, подключение оборудования</li> <li>оформление интерьера</li> </ul> <p><a href="#">Сроки проведения ремонта</a></p>

**Вы можете заказать отдельно взятые работы по ремонту и отделке из нашего прайс-листа.**

mosremontzakaz.ru Прайс-лист

### Каталог услуг

- Ремонт квартир под ключ
  - Косметический
  - Капитальный
- Ремонт помещений
  - Ванной и туалета
  - Гостевой
  - Спальни
  - Кухни
  - Детской
- Ремонт офисов
  - Капитальный
  - Косметический

### Последние работы

Ремонт ванной

## Стоимость ремонта

### Услуги под ключ

Ремонт новой квартиры	от 4 500 р./м <sup>2</sup>
Косметический ремонт квартиры	от 3 000 р./м <sup>2</sup>
Капитальный ремонт квартиры	от 5 000 р./м <sup>2</sup>
Косметический ремонт офиса	от 3 000 р./м <sup>2</sup>
Капитальный ремонт офиса	от 5 000 р./м <sup>2</sup>
Ремонт ванной комнаты	от 15 000 р./м <sup>2</sup>
Ремонт помещений	от 3 000 р./м <sup>2</sup>
Эконом вариант косметического ремонта	от 2 000 р./м <sup>2</sup>
Эконом вариант капитального ремонта	от 3 500 р./м <sup>2</sup>



td-tsk.ru | Цены на ремонт офисов под ключ | Стоимость за квадратный метр в Москве

г. Москва  
1-й Вешняковский проезд, 1 стр. 8

СТРОИТЕЛЬНАЯ КОМПАНИЯ

ОФОРМИТЬ ЗАЯВКУ

+7 (495) 723-54...  
info@td-tsk.ru

ИНФОРМАЦИЯ КЛИЕНТЫ НАШИ УСЛУГИ ГАЛЕРЕЯ ПРОЕКТОВ КОНТАКТЫ

ценные помещения  
утренних ремонтных и работ  
здания

## Стоимость разных видов ремонтных и отделочных работ

Их условно можно разделить на 4 варианта, каждый из них имеет свою условную стоимость, рассчитанную на 1 м<sup>2</sup> пола помещения, но это не окончательная сумма, она может корректироваться в зависимости от желаний клиента

### Косметический ремонт

В этот вариант входит следующий комплекс работ:

1. Малярные работы без черновой подготовки к ним.
2. Проведение сантехнических и электромонтажных работ без замены или устранения старой разводки.
3. Замена или установка дверей и фурнитуры к ним, укладка напольных покрытий без подготовительных работ.

Косметический ремонт офисов в Москве под ключ цены:

- на материал - от 1500 рублей за 1 м<sup>2</sup>,
- на работу - от 2600 рублей за 1 м<sup>2</sup>.

### Бюджетный вариант

Такой ремонт предусматривает следующие услуги:

1. Снятие старого покрытия со всех поверхностей, черновая отделка помещения.
2. Проведение сантехнических и электромонтажных работ без устранения старой разводки, возможна замена сантехники.
3. Перепланировка офиса без затрагивания его несущих конструкций.
4. Выполнение малярных работ с предварительной подготовкой поверхностей для них.
5. Замена или установка дверей и фурнитуры к ним, укладка напольных покрытий без подготовительных работ.

Бюджетный ремонт офисов в Москве под ключ цены:

- на материал - от 5000 рублей за 1 м<sup>2</sup>,
- на работу - от 4300 рублей за 1 м<sup>2</sup>.

td-tsk.ru | Цены на ремонт офисов под ключ | Стоимость за квадратный метр в Москве

г. Москва  
1-й Вешняковский проезд, 1 стр. 8

СТРОИТЕЛЬНАЯ КОМПАНИЯ

Оформить заявку

+7 (495) 723-54...  
info@td-tsk.ru

ИНФОРМАЦИЯ КЛИЕНТЫ НАШИ УСЛУГИ ГАЛЕРЕЯ ПРОЕКТОВ КОНТАКТЫ

### Капитальный ремонт

ТСК

Это основательный подход к отделке помещения, включающий в себя следующие этапы:

- Перепланировку помещения с затрагиванием несущих стен.
- Замену канализационной и отопительной системы.
- Штукатурные и малярные работы.

Капитальный ремонт офисов в Москве под ключ цены:

- на материал - от 8200 рублей за 1 м<sup>2</sup>.
- на работу - от 4800 рублей за 1 м<sup>2</sup>.

### Элитный ремонт

Его позволяют себе только успешные компании или те, что работают на перспективу и хотят убедить в этом окружающих. Отделочные работы при нем более сложные для них используются нестандартные материалы:

1. Малярные работы любой сложности.
2. Разделение рабочих зон с индивидуальным подведением воздуха и холода в каждую из них.
3. Отделка и оформление всех рабочих мест офиса с применением материалов высокого качества.

Расценки:

- на материал - от 1100 рублей за 1 м<sup>2</sup>.
- на работу - от 9800 рублей за 1 м<sup>2</sup>.

Дизайн-проект офиса будет стоить от 900 рублей за 1 м<sup>2</sup>.

Сроки проведения работ зависят от площади офиса. На примере капитального ремонта они составляют:

- 20 - 60 м<sup>2</sup> - от 10 дней до 2 месяцев;
- 60 - 120 м<sup>2</sup> - от 1 до 3 месяцев;
- 120 м<sup>2</sup> - 300 м<sup>2</sup> - от 2 до 3,5 месяцев;
- свыше 300 м<sup>2</sup> от 3 месяцев.

Приведенные расценки вполне адекватные по сравнению с ценами конкурентов, а проводимые работы выполняются на высоком уровне точно в срок.

miran-stroy.msk.ru Наши цены | Группа компаний «Мирин Строй»

+7 (495) 280-73-14

О КОМПАНИИ ОТЗЫВЫ НАШИ РАБОТЫ НАШИ ЦЕНЫ УСЛУГИ КОНТАКТЫ АКЦИИ

### СТОИМОСТЬ РЕМОНТА ОФИСОВ

Стоимость работ за 1 кв.м. по полу

<b>Класс-Б</b>	от 2 500 руб./кв.м. работа от 1 500 руб./кв.м. материал	1) Электромонтажные и сантехнические работы без замены старой разводки. 2) Малярные работы без подготовительных работ. 3) Замена дверей, фурнитуры, напольных покрытий без подготовки.
<b>Класс Б+А</b>	от 4 500 руб./кв.м. работа от 3 900 руб./кв.м. материал	1) Перепланировка помещения без вмешательства в несущие конструкции. 2) Снятие старого покрытия, шпателька, зачистка поверхностей. 3) Электромонтажные, сантехнические работы без замены старой разводки. 4) Малярные работы с подготовительными работами. 5) Замена дверей, фурнитуры, напольных покрытий без подготовки. 6) Замена сантехники.
<b>Класс А+</b>	от 7 500 руб./кв.м. работа от 4 900 руб./кв.м. материал	1) Перепланировка. 2) Усиление несущих конструкций, прорезка проемов в несущих стенах. 3) Замена системы отопления, канализации. 4) Полный цикл малярных работ, включая штукатурные работы.
<b>Премиум</b>	от 10 900 руб./кв.м. работа от 8 900 руб./кв.м. материал	1) Полный цикл малярных работ с применением нестандартных материалов. 2) Полное деление рабочих помещений с заводом холода и воздуха в каждую зону. 3) Оформление всех рабочих мест офисных помещений с применением высококачественных отделочных материалов.

remont.msk.ru Цены на ремонт квартир под ключ в Москве за квадратный метр, с материалами на 2019 г...

главная страница » цены на ремонт квартир под ключ в москве

## Цены на ремонт квартир под ключ в Москве

Компания «Мир уюта» предоставляет услуги по выполнению ремонтно-отделочных работ. Благодаря оснащению высокотехнологичным оборудованием, укомплектованности штата мастерами узкой специализации, а также комплексному подходу к решению сложных задач мы предлагаем оптимально выигранные расценки на [дизайн](#) и ремонт квартир в Москве под ключ.

Цены на все виды ремонта, включая капитальный, евро, дизайнерский или бюджетный можно посмотреть в [электронном прейскуранте](#).

В перечень занесены базовые расценки, полную смету составляет сотрудник компании после изучения объекта с уточнением деталей.

Наименование ремонта	Стоимость материалов, руб./м <sup>2</sup>	Стоимость работ, руб./м <sup>2</sup>	Сроки ремонтных работ
<a href="#">Косметический</a>	от 1000	от 2000	от 1 дня до 1 месяца
<a href="#">Бюджетный</a>	от 1000	от 2000	от 1 дня до 1 месяца
<a href="#">Капитальный</a>	от 2000	от 5000	от 1 до 3 месяцев
<a href="#">Евроремонт</a>	от 3000	от 6300	от 2 до 4 месяцев
<a href="#">Дизайнерский</a>	от 3000	от 6300	от 2 до 6 месяцев
<a href="#">Элитный</a>	от 3000	от 6300	от 2 до 6 месяцев
<a href="#">Ремонт в новостройке</a>	от 1500	от 4000	от 2 до 6 месяцев

### 13.1. Копии материалов, использованных для корректирующих коэффициентов

#### Значения скидки на торг для офисного-торговых и производственно-складских объектов

Значения корректировок на уторгование для объектов недвижимости в различных городах РФ

Населенный пункт	Жилые		Торговые		Офисные		Производственно-складские		Земельные участки
	Аренда	Продажа	Аренда	Продажа	Аренда	Продажа	Аренда	Продажа	
<b>Крупные города</b>									
Воронеж	4-5 (4,5)	7-9 (8)	3-4 (4)	7-10 (8,5)	5-6 (5,5)	9-11 (10)	6-8 (7)	10-13 (12,5)	9-12 (10,5)
Екатеринбург	5-6 (5,5)	7-9 (8)	4-5 (4,5)	7-9 (8)	4-7 (5,5)	8-10 (9)	6-8 (7)	10-12 (11)	12-13 (12,5)
Краснодар	3-4 (3,5)	6-9 (7,5)	4-6 (5)	8-10 (9)	4-6 (5)	8-12 (10)	5-8 (5,5)	9-12 (10,5)	10-12 (11)
Москва	4-5 (4,5)	5-8 (6,5)	5-9 (7)	8-10 (9)	6-8 (7)	9-12 (10,5)	6-8 (7)	10-12 (11)	10-12 (11)
Новосибирск	4-6 (5)	7-10 (8,5)	5-7 (6)	9-11 (10)	5-7 (6)	9-12 (10,5)	6-7 (6,5)	10-12 (11)	10-12 (11)
Ростов-на-Дону	4-6 (5)	7-9 (8)	5-6 (5,5)	10-12 (11)	4-7 (5,5)	10-12 (11)	6-8 (7)	10-13 (11,5)	10-15 (12,5)
С.-Петербург	3-5 (4)	7-9 (8)	5-7 (6)	9-11 (10)	5-7 (6)	9-10 (9,5)	6-8 (7)	10-12 (11)	10-12 (11)
Среднее по крупным городам в мае 2019 г.	4,6	7,8	5,4	9,4	5,8	10,1	6,7	11,2	11,4

#### Значения скидки на торг в конкретных городах и границы интервалов

Таблица 170

Скидки на цены офисно-торговой недвижимости на активном рынке 1. Офисно-торговые объекты свободного назначения и сходные типы объектов недвижимости

№	Город	Среднее значение	Расширенный интервал	
1	Барнаул	10,0%	6,5%	13,5%
2	Тамбов	10,8%	7,1%	14,4%
3	Москва	10,0%	7,1%	12,9%
4	Нижний Новгород	10,2%	6,8%	13,5%
5	Хабаровск	10,5%	7,4%	13,7%
6	Нальчик	9,6%	7,6%	11,6%
7	Ижевск	10,0%	6,8%	13,2%
8	Воронеж	10,0%	6,8%	13,2%
9	Краснодар	9,9%	6,5%	13,2%

Учет коммунальных платежей проведен на основе процентных соотношений, приведенных в Информационно-аналитическом бюллетене рынка недвижимости «RWAY» № 234, 2014 г.

**Операционные расходы для различных видов коммерческой недвижимости. Москва. Август 2014 г.**

Операционные расходы (ОРЕХ – operating expenses) – постоянные и переменные расходы, связанные с эксплуатацией, содержанием и долей собственности, в состав которых не входят амортизационные отчисления по недвижимости, расходы по обслуживанию деловых обязанностей по недвижимости и подоходный налог.

Операционные расходы (ОР):	Эксплуатационные расходы (ЭР):
✓ налог на имущество – 5%;	✓ диагностика систем отопления;
✓ платежи за земельный участок – 2%;	✓ охрана;
✓ расходы на страхование имущества – 1%;	✓ уборка прилегающей территории;
✓ расходы на управление, бухгалтерские и юридические услуги – 30%;	✓ уборка мест общего пользования;
✓ коммунальные расходы – 20%;	✓ вывоз мусора;
✓ эксплуатационные расходы – 20%;	✓ уборка снега;
✓ расходы на рекламу и маркетинг – 2%.	✓ обслуживание инженерных систем;
	✓ мытье фасадов;
	✓ ремонт;
	✓ другие расходы.

№134 - СЕНТЯБРЬ - 2014 122 БЮЛЛЕТЕНЬ

### Значения скидки на торг в конкретных городах и границы интервалов

Таблица 174

Скидки на арендные ставки офисно-торговой недвижимости на активном рынке 1. Офисно-торговые объекты свободного назначения и сходные типы объектов недвижимости				
№	Город	Среднее значение	Расширенный интервал	
1	Барнаул	9,0%	5,7%	12,2%
2	Тамбов	9,7%	6,1%	13,3%
3	Москва	9,6%	6,7%	12,4%
4	Нижний Новгород	8,8%	5,4%	12,2%
5	Хабаровск	9,2%	6,0%	12,3%
6	Нальчик	8,4%	6,7%	10,2%
7	Ижевск	8,2%	5,6%	10,8%
8	Воронеж	8,2%	5,2%	11,2%
9	Краснодар	9,1%	5,7%	12,5%

Таблица 163

Класс объектов	Активный рынок		
	Среднее	Доверительный интервал	
<b>Цены предложений объектов</b>			
1. Универсальные производственно-складские объекты	11,5%	10,8%	12,2%
2. Специализированные высококласные складские объекты	10,8%	10,1%	11,5%
3. Объекты, предназначенные для пищевого производства	12,7%	11,9%	13,4%
4. Специализированные объекты сельскохозяйственного назначения	15,8%	15,0%	16,5%
5. Объекты придорожного сервиса, обслуживающие транспортные средства	11,4%	10,7%	12,1%

Корректирующие коэффициенты характеризующие влияние на стоимость офисно-торговых объектов в зависимости от типа объекта (встроенное/отдельное стоящее)

### Значения корректирующих коэффициентов и границы интервалов по отдельным городам

Таблица 106

Отношение удельной цены встроенного помещения к удельной цене такого же отдельно стоящего объекта с земельным участком в пределах площади застройки				
№	Город	Среднее значение	Расширенный интервал	
1	Барнаул	0,90	0,86	0,94
2	Тамбов	0,88	0,84	0,91
3	Москва	0,88	0,84	0,92
4	Нижний Новгород	0,89	0,85	0,93
5	Хабаровск	0,89	0,85	0,94
6	Нальчик	0,89	0,87	0,91
7	Ижевск	0,91	0,87	0,95
8	Воронеж	0,89	0,85	0,93
9	Краснодар	0,89	0,83	0,94

### Значения корректирующих коэффициентов и границы интервалов по отдельным городам

Таблица 107

Отношение удельной арендной ставки встроенного помещения к удельной арендной ставке такого же отдельно стоящего объекта с земельным участком в пределах площади застройки				
№	Город	Среднее значение	Расширенный интервал	
1	Барнаул	0,93	0,89	0,97
2	Тамбов	0,90	0,87	0,94
3	Москва	0,92	0,89	0,96
4	Нижний Новгород	0,92	0,88	0,96
5	Хабаровск	0,92	0,89	0,96
6	Нальчик	0,92	0,90	0,94
7	Ижевск	0,93	0,90	0,96
8	Воронеж	0,92	0,89	0,96
9	Краснодар	0,92	0,87	0,96

Корректирующие коэффициенты характеризующие влияние на стоимость производственно-складских объектов в зависимости от типа объекта (встроенное/отдельное стоящее)

Таблица 82

Наименование коэффициента	Среднее значение	Доверительный интервал	
<b>Удельная цена</b>			
Отношение удельной цены встроенного помещения, к удельной цене такого же отдельно стоящего объекта с земельным участком в пределах площади застройки	0,90	0,89	0,91
<b>Удельная арендная ставка</b>			
Отношение удельной арендной ставки встроенного помещения, к удельной арендной ставке такого же отдельно стоящего объекта с земельным участком в пределах площади застройки	0,91	0,90	0,92

Корректирующие коэффициенты характеризующие влияние на стоимость офисно-торговых объектов в зависимости от доступа к объекту

### Значения корректирующих коэффициентов и границы интервалов по отдельным городам

Таблица 93

Отношение удельной цены объекта с ограниченным доступом, расположенного на закрытой территории, к удельной цене такого же объекта со свободным доступом				
№	Город	Среднее значение	Расширенный интервал	
1	Барнаул	0,78	0,72	0,84
2	Тамбов	0,81	0,77	0,84
3	Москва	0,80	0,74	0,86
4	Нижний Новгород	0,80	0,74	0,86
5	Хабаровск	0,81	0,75	0,86
6	Нальчик	0,80	0,78	0,82
7	Ижевск	0,77	0,71	0,83
8	Воронеж	0,80	0,74	0,85
9	Краснодар	0,80	0,74	0,86

### Значения корректирующих коэффициентов и границы интервалов по отдельным городам

Таблица 94

Отношение удельной арендной ставки объекта с ограниченным доступом, расположенного на закрытой территории, к удельной арендной ставке такого же объекта со свободным доступом				
№	Город	Среднее значение	Расширенный интервал	
1	Барнаул	0,77	0,71	0,83
2	Тамбов	0,80	0,76	0,84
3	Москва	0,80	0,75	0,85
4	Нижний Новгород	0,79	0,74	0,85
5	Хабаровск	0,80	0,75	0,86
6	Нальчик	0,80	0,78	0,82
7	Ижевск	0,79	0,73	0,85
8	Воронеж	0,79	0,74	0,84
9	Краснодар	0,80	0,74	0,86

Корректирующие коэффициенты характеризующие влияние на стоимость производственно-складских объектов в зависимости от доступа к объекту

### Значения корректировок, усредненные по городам России, и границы доверительных интервалов

Таблица 67.

Наименование коэффициента	Среднее значение	Доверительный интервал	
<b>Удельная цена</b>			
Отношение удельной цены объекта, расположенного на закрытой территории, к удельной цене такого же объекта со свободным доступом	0,86	0,85	0,88
<b>Удельная арендная ставка</b>			
Отношение удельной арендной ставки объекта, расположенного на закрытой территории, к удельной арендной ставке такого же объекта со свободным доступом	0,86	0,84	0,87

Корректирующие коэффициенты характеризующие влияние на стоимость офисно-торговых объектов в зависимости от расположения относительно красной линии

### Значения корректирующих коэффициентов и границы интервалов по отдельным городам

Таблица 61

Отношение удельной цены объекта, расположенного внутри квартала, к удельной цене такого же объекта, расположенного на красной линии				
№	Город	Среднее значение	Расширенный интервал	
1	Барнаул	0,80	0,75	0,86
2	Тамбов	0,79	0,74	0,84
3	Москва	0,80	0,75	0,85
4	Нижний Новгород	0,80	0,74	0,86
5	Хабаровск	0,82	0,76	0,87
6	Нальчик	0,80	0,77	0,83
7	Ижевск	0,79	0,73	0,85
8	Воронеж	0,80	0,76	0,85
9	Краснодар	0,79	0,73	0,85

### Значения корректирующих коэффициентов и границы интервалов по отдельным городам

Таблица 62

Отношение удельной арендной ставки объекта, расположенного внутри квартала, к удельной арендной ставке такого же объекта, расположенного на красной линии				
№	Город	Среднее значение	Расширенный интервал	
1	Барнаул	0,80	0,74	0,86
2	Тамбов	0,80	0,75	0,85
3	Москва	0,80	0,75	0,85
4	Нижний Новгород	0,80	0,74	0,86
5	Хабаровск	0,81	0,75	0,86
6	Нальчик	0,80	0,78	0,83
7	Ижевск	0,79	0,73	0,85
8	Воронеж	0,80	0,75	0,86
9	Краснодар	0,80	0,74	0,86

Корректирующие коэффициенты характеризующие влияние на стоимость офисно-торговых объектов в зависимости от наличия отдельного входа



### Значения корректирующих коэффициентов и границы интервалов в конкретных городах

Таблица 119

Отношение удельной цены объекта без отдельного входа к удельной цене такого же объекта с отдельным входом				
№	Город	Среднее значение	Расширенный интервал	
1	Барнаул	0,85	0,81	0,89
2	Тамбов	0,85	0,81	0,90
3	Москва	0,87	0,82	0,91
4	Нижний Новгород	0,85	0,80	0,90
5	Хабаровск	0,85	0,80	0,89
6	Нальчик	0,86	0,84	0,88
7	Ижевск	0,85	0,80	0,90
8	Воронеж	0,85	0,81	0,89
9	Краснодар	0,84	0,78	0,89

### Значения корректирующих коэффициентов и границы интервалов в конкретных городах

Таблица 120

Отношение удельной арендной ставки объекта без отдельного входа к удельной арендной ставке такого же объекта с отдельным входом				
№	Город	Среднее значение	Расширенный интервал	
1	Барнаул	0,85	0,81	0,89
2	Тамбов	0,85	0,80	0,89
3	Москва	0,87	0,82	0,91
4	Нижний Новгород	0,84	0,79	0,89
5	Хабаровск	0,85	0,81	0,90
6	Нальчик	0,86	0,84	0,88
7	Ижевск	0,85	0,80	0,90
8	Воронеж	0,85	0,81	0,90
9	Краснодар	0,84	0,78	0,89

Корректирующие коэффициенты характеризующие влияние на стоимость производственно-складских объектов в зависимости от наличия отдельного входа

https://otsenchiki-i-eksperty.ru/indicators-274-korrektirovka-na-nalichie-otdelnogo-vhoda-dlya-proizvodstvenno-skladskoy-nedvizhimosti

**Оценщики и эксперты**  
Профессиональная сеть

[Вернуться к списку](#)

в области оценки и стоимостной экспертизы по всей территории нашей страны, с помощью которой вы сможете [быстро найти](#) необходимого специалиста и [связаться с ним](#)

[Оценщики и эксперты](#) [Группы](#) [События](#) [Банк отчетов](#) [Банк материалов](#) [Заказы](#)  
[Словочник оценщика](#) [Вопросы специалистам](#) [Темы](#) [Оценочные компании](#) [Еще](#)

### Корректировка на наличие отдельного входа для производственно-складской недвижимости: переход от цен объектов, имеющих отдельный вход, — к ценам объектов без отдельного входа (в процентах от цен)

**Информация о результатах опроса экспертов по периодам**

Для отображения информации об экспертах, принявших участие в опросе, и просмотра экспертных оценок рассматриваемой величины за определенный период перейдите по соответствующей ссылке в столбце «Период»

Период проведения опроса	Среднее значение (%)	Модальный интервал (%)	Количество экспертных оценок
Все периоды (текущая оценка)	-9,46	-11 — -8	85

Корректирующие коэффициенты характеризующие влияние на стоимость офисно-торговых объектов в зависимости от этажа расположения

Таблица 113

г. Москва (цены/арендные ставки)					
Этаж расположения		аналог			
		1 этаж	2 этаж и выше	цоколь	подвал
объект оценки	1 этаж	1,00	1,29	1,34	1,41
	2 этаж и выше	0,78	1,00	1,04	1,10
	цоколь	0,75	0,96	1,00	1,05
	подвал	0,71	0,91	0,95	1,00

Корректирующие коэффициенты характеризующие влияние на стоимость производственно-складских объектов в зависимости от этажа расположения

Таблица 105

г. Москва			
цены/арендные ставки		Аналог	
		наземная часть	подземная часть
Объект оценки	наземная часть	1,00	1,05
	подземная часть	0,95	1,00

Корректирующие коэффициенты характеризующие влияние на стоимость офисно-торговых объектов в зависимости от площади

Таблица 100

Площадь, кв.м		г. Москва (арендные ставки)							
		аналог							
		<50	50-100	100-250	250-500	500-1000	1000-1500	1500-3000	>3000
объект оценки	<50	1,00	1,04	1,14	1,24	1,34	1,41	1,50	1,55
	50-100	0,96	1,00	1,09	1,19	1,28	1,35	1,44	1,48
	100-250	0,87	0,91	1,00	1,08	1,17	1,23	1,31	1,36
	250-500	0,81	0,84	0,92	1,00	1,08	1,14	1,21	1,25
	500-1000	0,75	0,78	0,86	0,93	1,00	1,06	1,12	1,16
	1000-1500	0,71	0,74	0,81	0,88	0,95	1,00	1,06	1,10
	1500-3000	0,67	0,69	0,76	0,83	0,89	0,94	1,00	1,03
	>3000	0,65	0,67	0,74	0,80	0,86	0,91	0,97	1,00

Корректирующие коэффициенты характеризующие влияние на стоимость производственно-складских объектов в зависимости от площади

Таблица 75

Площадь, кв.м		г. Москва					
		аналог					
		0-300	300-500	500-1000	1000-5000	5000-10000	>10000
объект оценки	0-300	1,00	1,09	1,15	1,30	1,41	1,45
	300-500	0,92	1,00	1,06	1,19	1,29	1,33
	500-1000	0,87	0,95	1,00	1,13	1,22	1,26
	1000-5000	0,77	0,84	0,89	1,00	1,08	1,11
	5000-10000	0,71	0,77	0,82	0,92	1,00	1,03
	>10000	0,69	0,75	0,80	0,90	0,98	1,00

Корректирующие коэффициенты характеризующие влияние на стоимость офисно-торговых объектов в зависимости от наличия парковки

Значения коэффициентов и границы интервалов в конкретных городах

Таблица 89

Отношение удельной арендной ставки объекта без парковки к удельной арендной ставке объекта со стихийной парковкой				
№	Город	Среднее значение	Расширенный интервал	
1	Барнаул	0,91	0,88	0,94
2	Тамбов	0,90	0,88	0,93
3	Москва	0,90	0,87	0,93
4	Нижний Новгород	0,90	0,86	0,94
5	Хабаровск	0,91	0,88	0,94
6	Нальчик	0,90	0,89	0,92
7	Ижевск	0,91	0,87	0,94
8	Воронеж	0,90	0,87	0,94
9	Краснодар	0,91	0,87	0,95

Значения коэффициентов и границы интервалов в конкретных городах

Таблица 90

Отношение удельной арендной ставки объекта с организованной парковкой к удельной арендной ставке объекта со стихийной парковкой				
№	Город	Среднее значение	Расширенный интервал	
1	Барнаул	1,11	1,07	1,15
2	Тамбов	1,11	1,07	1,14
3	Москва	1,12	1,08	1,10
4	Нижний Новгород	1,11	1,07	1,16
5	Хабаровск	1,11	1,08	1,15
6	Нальчик	1,11	1,09	1,13
7	Ижевск	1,10	1,06	1,14
8	Воронеж	1,11	1,07	1,16
9	Краснодар	1,10	1,06	1,14

## 13.2. Копии документов Заказчика

(форма собственности: право собственности)		Раздел 1	
Выписка из Единого государственного реестра недвижимости об основных характеристиках и зарегистрированных правах на объект недвижимости. Ссылка на основные характеристики объекта недвижимости			
Панель	Лист № ___ Раздел 1	Всего листов раздела 1: ___	Всего листов выписки: ___
Кадстровый номер: 77:10:000000.3417			
№ кадастрового участка: 77:10:0002006			
Дата присвоения кадастрового номера: 17.02.2014			
Регистр кадастровый государственный учётный номер: Учётный номер: 3202063			
Адрес: Москва, г. Замоскворецкий район, в/д 82.6			
Площадь, кв. м: 133.5			
Назначение: Нежилое помещение			
Назначение: Нежилое помещение			
№ этажа, на котором расположено помещение, машино-место: Этаж №1			
Вид жилого помещения: нежилое помещение			
Кадастровая стоимость (руб.): 4295000.01			
Кадастровый номер земельного участка, в границах которого расположен объект недвижимости: 77:10:0002006-1017			
Вид разрешённого использования: нежилое помещение			
Сведения об отнесении жилого помещения к определённому виду жилого помещения: сведения об отнесении жилого помещения к жилому помещению в составе дома социального использования или нежилого дома социального использования.			
Статус земли об объекте недвижимости: Земельный участок не имеет статус "земельный, ранее учтённый"			
Сособыя стороны: в 2014 приобретена в установленном законодательстве доля в части квартиры от общего имущества собственников ОПС с кадастровым номером 77:10:000000.3417 отцом продавца ОПС с кадастровым номером 77:10:0002006-4312 продавцом статус «Архивный».			
Сведения по объекту для заполнения раздела 2 отчётности: Сведения по объекту для заполнения раздела 2 отчётности			
Подписан выписка: _____			
Итого листов выписки: 3417			

**ВЫПИСКА ИЗ ЕДИНОГО ГОСУДАРСТВЕННОГО РЕЕСТРА ПРАВ НА  
НЕДВИЖИМОЕ ИМУЩЕСТВО И СДЕЛОК С НИМ**

Дата 17.04.2019№ 77/100/145/2019-3236

На основании запроса от 16.04.2019 г., поступившего на рассмотрение 16.04.2019 г. сообщаем, что в Едином государственном реестре прав на недвижимое имущество и сделок с ним зарегистрировано:

1. Характеристики объекта недвижимости:	
Кадастровый (или условный) номер объекта:	77:10:0000000:3477
наименование объекта:	помещение
назначение объекта:	Нежилое
площадь объекта:	133.5 кв.м
инвентарный номер, литер:	
этажность (этаж):	1
номера на поэтажном плане:	этаж 1, помещение Va - комнаты с 1 по 15
адрес (местоположение) объекта:	Российская Федерация, г.МОСКВА, ЗЕЛЕНОГРАД, кор.826
состав:	
2. Правообладатель (правообладатели):	2.1. город Москва
3. Вид, номер и дата государственной регистрации права:	3.1. Собственность, № 77-77-10/002/2007-290 от 16.10.2007
4. Ограничение (обременение) права:	не зарегистрировано
5. Договоры участия в долевом строительстве:	не зарегистрировано
6. Правопритязания:	отсутствуют
7. Заявленные в судебном порядке права требования:	данные отсутствуют
8. Отметка о возражении в отношении зарегистрированного права:	данные отсутствуют
9. Отметка о наличии решения об изъятии объекта недвижимости для государственных и муниципальных нужд:	данные отсутствуют

Выписка выдана: Литвинчук Геннадий Анатольевич, уполномоченное лицо от имени представляемого: Департамент городского имущества города Москвы

Выписка содержит сведения раздела Единого государственного реестра прав на недвижимое имущество и сделок с ним, ведение которого осуществляется Управлением Росреестра по Москве.

Сведения, содержащиеся в настоящем документе, являются актуальными (действительными) на дату получения запроса органом, осуществляющим государственную регистрацию прав. В соответствии со статьей 7 Федерального закона от 21 июля 1997 г. №122-ФЗ "О государственной регистрации прав на недвижимое имущество и сделок с ним" использование сведений, содержащихся в настоящей выписке, способами или в форме, которые наносят ущерб правам и законным интересам правообладателей, влечет ответственность, предусмотренную законодательством Российской Федерации.

**ИНЖЕНЕР 1 КАТЕГОРИИ**

(должность уполномоченного должностного лица органа, осуществляющего государственную регистрацию прав)

(подпись, МП)

**Моисеева Е. А.**

(фамилия, имя, отчество)

Получение заявителем выписки из ЕГРП для последующего предоставления в органы государственной власти, органы местного самоуправления и органы государственных внебюджетных фондов в целях получения государственных и муниципальных услуг **не требуется**. Данную информацию указанные органы **обязаны** запрашивать у Росреестра **самостоятельно** (Федеральный закон от 27.07.2010 №210-ФЗ "Об организации предоставления государственных и муниципальных услуг", ч.1, ст.7)

Активация Windows

Чтобы активировать Windows, перейдите в разде

**ГОСУДАРСТВЕННОЕ БЮДЖЕТНОЕ УЧРЕЖДЕНИЕ ГОРОДА МОСКВЫ  
МОСКОВСКОЕ ГОРОДСКОЕ БЮРО ТЕХНИЧЕСКОЙ ИНВЕНТАРИЗАЦИИ**Россия, 125009, г. Москва, М. Гнездиновский пер., 9, стр.7  
Тел.: +7(495) 629-02-80, Факс: +7(495) 629-02-80  
www.mosgorbti.ru

04.07.2019 № 96 98 308036

Департамент городского имущества  
города Москвы

на № 33-6-209119/19 от 03.07.2019

**СПРАВКА****Об изменении площади**

ГБУ МосгорБТИ сообщает, что в соответствии с архивными данными на дату последнего обследования 19.04.2016 площадь объекта: 1 этаж, помещение Va (ком. 1-15), расположенного в здании по адресу: город Москва, город Зеленоград, корпус 826, составляет 133,5 кв.м.

В соответствии с архивными данными ГБУ МосгорБТИ по состоянию на 03.04.2008 площадь объекта: 1 этаж, помещение Va (ком. 1-15), составляла 133,6 кв.м.

Изменение площади объекта произошло в результате:

- учета изменений при проведении текущей инвентаризации, в том числе уточнения линейных размеров и пересчёта площадей (предъявлен акт Мосжилинспекции о произведенном переустройстве помещений в жилом доме от 13.02.2018).

Начальник Управления  
централизованных работНачальник отдела выполнения  
работ по технической  
инвентаризации Управления  
централизованных работ  
Ю.Н. Цыганкова  
И.Д. Гавиловская

Активация Windows

Чтобы активировать Windows, перейдите в разде

ГБУ Московское городское бюро технической инвентаризации		
Управление централизованных работ		
Адрес: 115280, г. Москва, 1-й Автозаводский проезд, д. 4, корп.1		
Телефон: 8 (495) 710-32-56		
Действительна в течение 1 года к заказу 96 98 308036 от 04.07.2019 г.		

### ВЫПИСКА ИЗ ТЕХНИЧЕСКОГО ПАСПОРТА БТИ НА ЗДАНИЕ (СТРОЕНИЕ)

№ дела БТИ 4308/51 Литер -  
по состоянию на 28.05.2019 г.

<b>Информация по зданию (строению)</b> жилое	
Кадастровый номер	-
Предыдущий кадастровый номер	-
Учетный номер объекта	00370067

#### Адрес (иное описание местоположения)

Субъект Российской Федерации	город Москва		
Административный округ	Зеленоградский административный округ		
Муниципальный округ, поселение	Старое Крюково		
Населенный пункт	город Зеленоград		
Микрорайон, квартал, иное			
Улица (пер., бульв., просп. и др.)			
дом	-	корпус	826 строение -
Иное описание местоположения			
Назначение	многоквартирный дом		
Функциональное назначение	многоквартирный дом (по данным архивных материалов БТИ)		
Общая площадь всего, м2	16724.1	Количество квартир	273
Площадь здания, м2 (в соответствии с Приложением 2 к приказу Минэкономразвития России от 01.03.2016 № 90) кроме того площади, м2 в т.ч. лестничных клеток технического подполья технического этажа вентиляционных камер других помещений	0.0	Материал стен	монолитные (ж-б)
	7951.0	Год постройки	2007
	1270.2	Количество этажей	
	4239.8	Этажность (без учета подземных этажей)	14
	0.0	Подземных этажей	1, в том числе техподполье
	2441.0	Инвентаризационная стоимость (руб.)	-
Площадь застройки, м2	3245.3	Объект культурного наследия	нет данных
Жилая площадь жилых помещений, м2	7968.9	Нежилая площадь, м2 в т.ч. жилая площадь в нежилых помещениях, м2	1997.1 0.0



Активация Windows

Чтобы активировать Windows, перейдите в р

02 98 19 0001416



**ПОЭТАЖНЫЙ ПЛАН**

по адресу: город Зеленоград  
район-станица район (быв. к/д.)

домовл. (вл.) --- дом ---  
участок (дворовый)

корпус 826 строение (сооружение)  
к/корпус (подземный)

на часть 1 этажа помещ. (квартира) Va

квартал № 4308 Зед АО г.Москвы



# 1 ЭТАЖ

370067

№4  
 Управление  
 централизованных  
 работ ГБУ МосгорБТИ

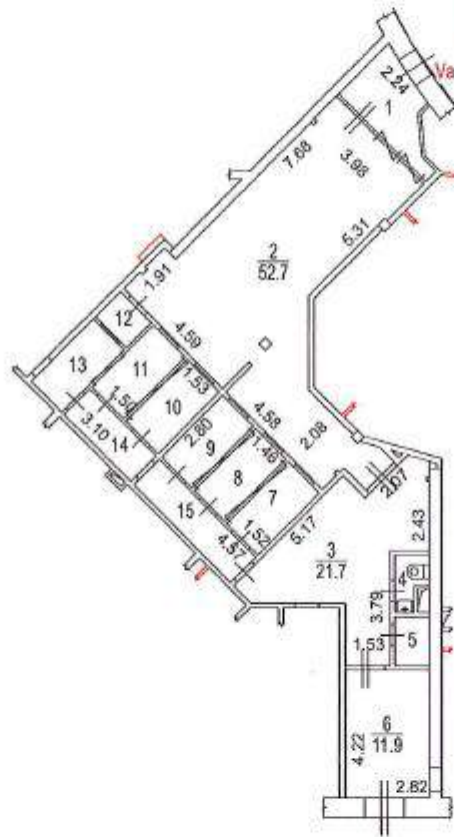

Поэтажный план составлен по состоянию на  
 " 18 " 04 2016 г.  
 П/план снял Хвалова Н.А.  
 Проверил Кунцова Г.В.  
 " 18 " 07 2016 г.

Масштаб 1:200

Активация Windows  
 Чтобы активировать Windows, перейдите в рас



ГБУ Московское городское бюро технической инвентаризации  
Управление централизованных работ

Адрес: 115280, г. Москва, 1-й Автозаводский проезд, д. 4, корп.1  
Телефон: 8 (495) 710-32-56

к заказу 96 98 308036 от 04.07.2019 г.



### ЭКСПЛИКАЦИЯ К ПОЭТАЖНОМУ ПЛАНУ ПОМЕЩЕНИЯ

Адрес (иное описание местоположения):  
город Москва, город Зеленоград, корпус 826

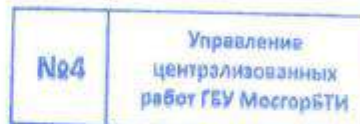

стр. 1

Помещение № Va Тип: Нежилое

ф.25

Акт Мосжилинспекции о произведенном переустройстве помещений в жилом доме от 13.02.2018 г.

Этаж	№№ комнат	Характеристики комнат и помещений	Площадь общая, кв.м.			Площадь помещений вспомогательного использования (с коэф.), кв.м.			Высота, см.	Примечание Дата обследования
			всего	в том числе		в том числе				
				основн.	вспом.	лоджий	балконов	прочих		
1	1	тамбур	7.3		7.3				280	прочая 19.04.2016 г.
	2	зал операционный	52.7	52.7						прочая 19.04.2016 г.
	3	холл	21.7	21.7						прочая 19.04.2016 г.
	4	санузел	2.0		2.0					прочая 19.04.2016 г.
	5	помещение подсобное	1.9		1.9					прочая 19.04.2016 г.
	6	холл	11.9	11.9						прочая 19.04.2016 г.
	7	касса	4.3	4.3						прочая 19.04.2016 г.
	8	касса	4.1	4.1						прочая 19.04.2016 г.
	9	касса	4.2	4.2						прочая 19.04.2016 г.
	10	касса	4.3	4.3						прочая 19.04.2016 г.
	11	касса	4.2	4.2						прочая 19.04.2016 г.
	12	тамбур	1.6		1.6					прочая 19.04.2016 г.
	13	касса	4.2	4.2						прочая 19.04.2016 г.
	14	коридор	3.7		3.7					прочая 19.04.2016 г.
	15	коридор	5.4		5.4					прочая 19.04.2016 г.
Итого по помещению			133.5	111.6	21.9					
Нежилые помещения всего			133.5	111.6	21.9					
в т.ч. Прочие			133.5	111.6	21.9					

Экспликация на 1 странице

19.07.2019 г.

Исполнитель

Хвалёва Н.А.

*Хвалёва Н.А.*  
*г. Зеленоград*



Активация Windows

Для активировать Windows, перейдите в ра

02 98 19 0001415

ГБУ Московское городское бюро технической инвентаризации	
Управление централизованных работ	
Адрес: 115280, г. Москва, 1-й Автозаводский проезд, д. 4, корп.1	
Телефон: 8 (495) 710-32-56	
Действительна в течение 1 года	к заказу 96 98 308036 от 04.07.2019 г.



Форма 5

## СПРАВКА БТИ О СОСТОЯНИИ ЗДАНИЯ (СТРОЕНИЯ)

Дата заполнения	19.07.2019 г.	объект	здание
Паспорт МосгорБТИ №	4308/51	Квартал № 4308	

## Адрес (иное описание местоположения)

Субъект Российской Федерации	город Москва		
Административный округ	Зеленоградский административный округ		
Муниципальный округ, поселение	Старое Крюково		
Населённый пункт	город Зеленоград		
Микрорайон, квартал, иное			
Улица (пер., бульв., просп. и др.)			
	-	корпус	826
		строение	-
Иное описание местоположения			
Помещение №	-		
Примечание:			

## Состояние объекта

Общий процент износа, %	8	на	2015	Год постройки	2007
Материал стен здания	монолитные (ж-б)				
Тип здания	жилое				
Тип помещения	-				
Расположение помещения	-				
Степень технического обустройства	Водопровод - централизованный; Канализация - централизованная; Отопление - центральное; Горячее водоснабжение - централизованное; Газоснабжение - нет; Электроснабжение - 220 В. Скрытая проводка; Напольные электроплиты - да; Лифты грузовые - нет; Лифты пассажирские - 7 шт.; Лифты грузопассажирские - 7 шт.				
Высота потолков, м.	техподполье = 2.13; технический этаж = 2.13; 2.40; 2.42; 2.45; 2.55; 2.56; 1 этаж = 2.13; 2.80; 3.20; 2 этаж = 2.13; 2.60; 3 этаж = 2.13; 2.60; 4 этаж = 2.13; 2.60; 5 этаж = 2.13; 2.60; 6 этаж = 2.13; 2.60; 7 этаж = 2.13; 2.60; 8 этаж = 2.13; 2.60; 9 этаж = 2.13; 2.60; 10 этаж = 2.13; 2.60; 11 этаж = 2.13; 2.60; 12 этаж = 2.13; 2.60; 13 этаж = 2.13; 2.60; 14 этаж = 2.13; 2.60;				

Начальник Управления  
централизованных работ

Исполнитель

Начальник отдела выполнения  
работ по технической  
инвентаризации Управления  
централизованных работЦыганкова Ю.И.  
**Н.Д. Гавиловская**

Хвалёва Н.А.

19.07.2019 г.



02 98 19 0001419

## 13.3. Копии документов Оценщика



**Выписка  
из реестра членов саморегулируемой организации оценщиков**

Настоящая выписка из реестра членов саморегулируемой организации оценщиков выдана по заявлению

ООО «Оценка и Консалтинг»

(Ф.И.О. заявителя или полное наименование организации)

о том, что

Петрова Аида Ильгизовна

(Ф.И.О. оценщика)

является членом Саморегулируемой организации «Союз «Федерация Специалистов Оценщиков», включен(а) в реестр оценщиков 29.06.2018 г. за регистрационным № 628

(сведения о наличии членства в саморегулируемой организации оценщиков)

право осуществления оценочной деятельности не приостановлено

(сведения о приостановлении права осуществления оценочной деятельности)

Данные сведения предоставлены по состоянию на «02» июля 2019г.

Дата составления выписки «02» июля 2019г.

Генеральный директор  
Саморегулируемой организации  
«Союз «Федерация Специалистов  
Оценщиков»

Минимулин Д.В.



САМОРЕГУЛИРУЕМАЯ ОРГАНИЗАЦИЯ «СОЮЗ «ФЕДЕРАЦИЯ СПЕЦИАЛИСТОВ ОЦЕНЩИКОВ»  
зарегистрирована в Едином государственном реестре саморегулируемых организаций оценщиков  
23 декабря 2016 года за № 0017



109147, Москва, а/я 176

**ФЕДЕРАЦИЯ  
СПЕЦИАЛИСТОВ ОЦЕНЩИКОВ**info@fsosro.ru  
+7 (495) 107-93-70

# СВИДЕТЕЛЬСТВО

**о членстве в саморегулируемой организации оценщиков**

Саморегулируемая организация «Союз «Федерация Специалистов Оценщиков»  
зарегистрирована Федеральной регистрационной службой в едином государственном реестре  
саморегулируемых организаций оценщиков 23 декабря 2016 г. регистрационный № 0017.

Оценщик:

**Петрова Аида Ильгизовна**

паспорт: серия 9210 № 073287, выдан 06.05.2011 г.  
Отделом УФМС России по Республике Татарстан в Московском районе г.  
Казани  
Код подразделения: 160-006

включен в реестр СРО «СФСО»:  
29.06.2018, регистрационный № 628

Оценщик имеет право осуществлять оценочную деятельность на всей  
территории Российской Федерации в соответствии с Федеральным законом  
«Об оценочной деятельности в Российской Федерации» № 135-ФЗ от  
29.07.1998 г.

Срок действия настоящего свидетельства 1 год с даты выдачи.

Выдано «01» июля 2019г.



М.А. Скатов

САМОРЕГУЛИРУЕМАЯ ОРГАНИЗАЦИЯ «СОЮЗ «ФЕДЕРАЦИЯ СПЕЦИАЛИСТОВ ОЦЕНЩИКОВ»  
зарегистрирована в Едином государственном реестре саморегулируемых организаций оценщиков  
23 декабря 2016 года за № 0017

## КВАЛИФИКАЦИОННЫЙ АТТЕСТАТ В ОБЛАСТИ ОЦЕНОЧНОЙ ДЕЯТЕЛЬНОСТИ

№ 013080-1

« 13 » июня 20 18 г.

Настоящий квалификационный аттестат в области оценочной деятельности по направлению оценочной деятельности

«Оценка недвижимости»

выдан

Петровой Аиде Ильгизовне

на основании решения федерального бюджетного учреждения  
«Федеральный ресурсный центр по организации подготовки  
управленческих кадров»

от « 13 » июня 20 18 г. № 71

Директор



А.С. Булкин

Квалификационный аттестат выдается на три года и действует  
до « 13 » июня 20 21 г.









## СТРАХОВОЙ ПОЛИС № 19490В4000018

**СТРАХОВАНИЯ ОТВЕТСТВЕННОСТИ ЮРИДИЧЕСКОГО ЛИЦА,  
 С КОТОРЫМ ОЦЕНЩИК ЗАКЛЮЧИЛ ТРУДОВОЙ ДОГОВОР**

<b>СТРАХОВАТЕЛЬ:</b> Общество с ограниченной ответственностью «Оценка и консалтинг»		
Адрес места нахождения на основании Устава: 420030, г. Казань, ул. Клары Цеткин, д. 19, офис 6.		
<b>Объект страхования:</b> не противоречащие законодательству Российской Федерации имущественные интересы Страхователя, связанные с его риском гражданской ответственности по обязательствам, возникающим вследствие причинения убытков Выгодоприобретателям, включая причинение вреда имуществу, при осуществлении оценочной деятельности, за нарушение договора на проведение оценки и (или) в результате нарушения Страхователем требований к осуществлению оценочной деятельности, предусмотренных положениями Федерального закона «Об оценочной деятельности в Российской Федерации», нарушения федеральных стандартов оценки, иных нормативных правовых актов Российской Федерации в области оценочной деятельности, стандартов и правил оценочной деятельности.		
<b>Вид деятельности Страхователя (Застрахованная деятельность):</b> деятельность юридического лица, с которым оценщики, поименованные в заявлении на страхование, заключили трудовой договор, осуществляемая в соответствии с Федеральным законом Российской Федерации «Об оценочной деятельности в Российской Федерации».		
<b>Страховой случай</b> (с учетом всех положений, определений и исключений, предусмотренных Правилами страхования): возникновение обязанности Страхователя возместить убытки, причиненные имущественным интересам Выгодоприобретателей, включая вред, причиненный имуществу Выгодоприобретателей, а также возникновение ответственности Страхователя за нарушение договора на проведение оценки, в результате непреднамеренных ошибок (упущений), допущенных Страхователем при осуществлении оценочной деятельности.		
<b>Страховая сумма</b>	<b>Лимит ответственности по одному страховому случаю</b>	<b>Страховая премия</b>
501 000 000 руб. 00 коп. (Пятьсот один миллион рублей 00 копеек)	10 000 000 руб. 00 коп. (Десять миллионов рублей 00 копеек)	60 000 руб. 00 коп. (Шестьдесят тысяч рублей 00 копеек)
<b>СТРАХОВОЙ ТАРИФ</b> (в % от страховой суммы)	0,0119 %	
<b>ПОРЯДОК И СРОКИ УПЛАТЫ СТРАХОВОЙ ПРЕМИИ:</b>	Единовременно, путем безналичного перечисления денежных средств на расчетный счет Страховщика не позднее «01» апреля 2019 г.	
<b>СРОК ДЕЙСТВИЯ ДОГОВОРА СТРАХОВАНИЯ:</b>	с «01» апреля 2019 г.	по «31» марта 2020 г.



**Особые условия страхования:** Лимит ответственности Страховщика по судебным расходам и издержкам Страхователя, иным расходам Страхователя, поименованным в п.п. 10.5.2. – 10.5.4. Правил страхования, по всем страховым случаям (общая сумма страхового возмещения по таким расходам Страхователя) устанавливается в размере 10% от итоговой страховой суммы, закрепленной по настоящему Страховому полису.

К настоящему Полису применяются исключения из страхования, закрепленные разделом 4 Правил страхования. Кроме того, страховыми не являются случаи причинения вреда вследствие осуществления Страхователем деятельности по оценке восстановительной стоимости ремонта транспортных средств (независимой технической экспертизы транспортных средств).

**СТРАХОВЩИК:**

Страховое акционерное общество «ВСК»

Место нахождения:

Российская Федерация, 121552, г. Москва, ул. Островная, д.4.

Казанский филиал:

г. Казань, ул. Н. Столбова, д. 2

**От имени Страховщика:**



/ С.Ф. Луговщина /

*Место выдачи Страхового полиса: г. Казань*

*Дата выдачи 01.04.2019 г.*